



2 | Mato solicita ao Senado apoio para promover unha estratexia nacional que faga fronte ao problema demográfico

A conselleira de Traballo e Benestar, Beatriz Mato, compareceu, a petición da Cámara alta, na Comisión de entidades locais, no marco da ponencia de estudo para a adopción de medidas en relación co despoboamento do rural en España

12 | Informe do paro rexistrado

Galicia rexistrou no mes de novembro un total de 248.632 persoas desempregadas

Traballo incrementará en 2015 o orzamento destinado ao cooperativismo nun 30% ata alcanzar os 4,8 millóns de euros



Traballo creará os 'Premios RSE Galicia' que recoñecerán anualmente as empresas que fomenten a responsabilidade social



6 | Aprobada a Lei de accesibilidade que impulsa unha sociedade máis inclusiva e aspira á ausencia de barreiras físicas e da comunicación

4 | Os descontos de ata un 50% nas tarifas do Plan de transporte metropolitano para as familias numerosas aplicaranse a partir do 1 de decembro



Sumario	Política social	2-7	Xuventude e voluntariado	14-15
	Traballo	8-13	Publicacións	16-17
	Informe do paro rexistrado	12-13	Normativa	18-26

Créditos	Edita: Consellería de Traballo e Benestar
	Elaboración: Sección de Publicacións e Estatísticas
	Coordinación: Pepa Dabán Royo
	Maquetación: Antonio Lameiro Ces
ISSN: 2254-7835	

16 | **Publicacións**
Catálogo de publicacións na web



Mato solicita ao Senado apoio para promover unha estratexia nacional que faga fronte ao problema demográfico

- ▶ A conselleira de Tráballo e Benestar, Beatriz Mato, compareceu por petición da Cámara alta, na Comisión de entidades locais, no marco da ponencia de estudo para a adopción de medidas en relación co despoboamento do rural en España
- ▶ Presentou o balance do Plan de dinamización demográfica, que en menos de dous anos xa ten en execución máis do 60% das súas medidas
- ▶ Destacou o avance realizado nas deducións ás familias, unha liña que continuará no próximo exercicio, e que converterá a Galicia na comunidade autónoma con maiores beneficios fiscais nesta materia do Estado
- ▶ Adiantou actuacións novidosas de cara ao ano que vén, como a posta en marcha do Observatorio Galego de Dinamización Demográfica ou das casas niño
- ▶ A titular do departamento autonómico apostou por dar unha "resposta de país" ante este "problema estrutural".

Madrid, 24 de novembro de 2014. - A conselleira de Tráballo e Benestar, Beatriz Mato, solicitou no Senado o seu apoio para promover unha estratexia nacional que faga fronte ao problema demográfico, ao tempo que volveu demandar a necesidade dun Pacto de Estado nesta materia.

Así o expuxo durante a súa comparecencia, a petición da Cámara alta, na Comisión de entidades locais, no marco do relatorio de estudo para a adopción de medidas en relación co despoboamento do rural en España. Nela, os representantes das seis comunidades autónomas que

forman parte do Foro de rexións con desafíos demográficos (FREDD) explicaron as súas demandas e propostas.

Na súa intervención, a titular do departamento autonómico considerou que os baixos índices de natalidade e o envellecemento da poboación constitúen un "problema estrutural ante o que non se poden propoñer solucións conxunturais. A resposta ten que ser firme e responsable, unha resposta de país que inclúa a todos: administracións, axentes sociais, empresas e a todos os cidadáns".

Mato presentou o balance do Plan de dinamización demográfica de Galicia, que se empezou a executar en abril de 2013, e que constitúe unha "folia de ruta" composta por 69 medidas. Actualmente, e en menos de dous anos, xa están a executarse máis do 60 por cento destas actuacións.

Fixo especial fincapé nos apoios económicos. Recordou que este mesmo ano se incrementou nun 20 por cento a dedución fiscal por nacemento ou adopción dun fillo –de 300 a 360 euros–; e se implantou a exención de prezo público nas escolas da rede autonómica para o segundo fillo e posteriores para as rendas máis baixas.

No próximo exercicio a dedución incrementarase ata os 1.200 euros anuais no caso do segundo fillo; e ata os 2.400 no caso do terceiro ou sucesivo. Este incremento farase extensivo ás familias galegas que non teñen obriga de presentar a declaración da renda e que tampouco a presenten voluntariamente, xa que percibirán unha contía equivalente á dedución fiscal. Deste xeito, Galicia situarase á cabeza de todas as autonomías en beneficios fiscais en materia de natalidade.

No que se refire á conciliación, salientou que se incrementaron en máis do 60 por cento as prazas públicas en escolas infantís desde 2009; e que se ten promovido a flexibilidade horaria e o teletraballo na Administración pública, uns beneficios aos que xa se acolleron máis de 7.000 empregados públicos.

Adiantou, ademais, que en 2015 se creará o Observatorio Galego de Dinamización Demográfica; que se porá en marcha unha "nova fórmula para a conciliación no medio rural" como son as casas niño; e que se está a ultimar a Carteira de servizos sociais de familia, infancia e adolescencia, o que permitirá ampliar e diversificar os servizos destinados ás familias.

Por último, Mato apuntou que Galicia ten un problema engadido: a dispersión da poboación, que pode levar a unha situación de exclusión territorial. Para atallalo, estase a acometer un incremento continuo dos servizos sociais nas áreas rurais; puxéronse en marcha programas

de reequilibrio territorial, como o Impulsa Lugo e Ourense; aumentáronse os incentivos fiscais á natalidade nun 20 por cento para os nacementos en concellos de menos de 5.000 habitantes; e, na Estratexia de inclusión social 2014-2020, incluíuse por primeira vez e de xeito transversal a loita contra a exclusión territorial.

Foro das rexións

No que se refire ao traballo conxunto do FREDD, Mato fixo fincapé en distintos avances, como o feito de ter conseguido que o Goberno central incluíse un obxectivo transversal denominado "cambio demográfico" no Acordo de asociación de España 2014-2020 remitido á Comisión Europea, coa finalidade de reforzar o financiamento comunitario para as estratexias de relevo xeracional.

Lembrou, para rematar, que o FREDD tamén trasladou o seu traballo ao Comité das rexións e ao comisario de Asuntos Sociais en Bruxelas, e solicitou que se aplique a transversalidade na materia demográfica a nivel estatal.

Proxeccións de poboación. 2014-2029

Segundo as proxeccións de poboación, 2014-2029 do INE, a poboación maior de 65 anos en Galicia superará as 760 mil persoas no ano 2029, cun crecemento global do 18,55%.

Ano	España	Porcentaxe	Galicia	Porcentaxe
2014	8.442.887	18,15%	646.872	23,55%
2015	8.589.038	18,50%	654.154	23,92%
2016	8.711.627	18,79%	659.624	24,23%
2017	8.839.906	19,09%	663.839	24,50%
2018	8.995.930	19,46%	670.521	24,87%
2019	9.149.324	19,82%	676.869	25,23%
2020	9.298.024	20,17%	683.167	25,59%
2021	9.466.481	20,56%	689.709	25,97%
2022	9.647.006	20,99%	697.677	26,42%
2023	9.861.695	21,49%	706.411	26,89%
2024	10.086.667	22,01%	715.762	27,40%
2025	10.320.729	22,55%	725.569	27,93%
2026	10.567.129	23,13%	736.426	28,51%
2027	10.807.724	23,69%	746.659	29,07%
2028	11.058.249	24,28%	756.644	29,62%
2029	11.325.807	24,90%	766.845	30,19%

Fonte: Proxeccións de poboación. 2014-2029 do INE

http://benestar.xunta.es/export/sites/default/Benestar/Biblioteca/Documentos/Plans_e_programas/PLAN_DINAMIZACION_DEMOGRAFICA_DE_GALICIA_2013-2016_V2.pdf

PLAN PARA A DINAMIZACIÓN DEMOGRÁFICA DE GALICIA 2013-2016, HORIZONTE 2020

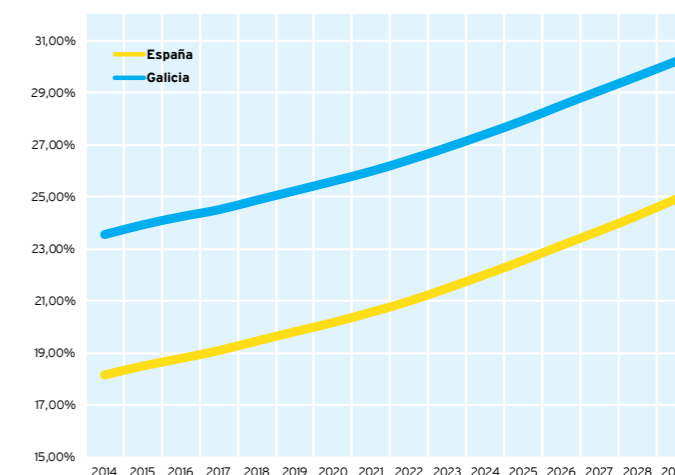

Os descontos de ata un 50% nas tarifas do Plan de transporte metropolitano para as familias numerosas aplicaranse a partir do 1 de decembro

- As consellerías de Medio Ambiente, Territorio e Infraestruturas e de Trabajo e Benestar asinaron esta mañá o acordo para a aplicación destas bonificacións, que beneficiarán a 19.000 familias, no eido desta iniciativa de mobilidade
- Estes descontos, contemplados no Plan de transporte metropolitano de Galicia, son compatibles coas bonificacións do programa tarifario social e recorrencia
- A bonificación será reintegrada a cada usuario a través da súa tarxeta, tal e como xa se fai coa bonificación por recorrencia
- A modo de exemplo, unha persoa de Vedra que traballe en Santiago, aforra ao ano máis de 700 euros co transporte metropolitano, e a partir de agora, este aforro roldará os 900 euros se forma parte dunha familia numerosa
- Vázquez Mourelle salienta que a Xunta manterá o impulso polo Plan de transporte metropolitano polo éxito que representa, pois nas comarcas de Santiago, Lugo, A Coruña e Ferrol rexístranse un millón de viaxes ao mes
- Este esforzo por esta iniciativa tradúcese en investir 8,6 millóns de euros, un 42% máis respecto do ano anterior, co obxectivo de estender a súa implantación a Vigo, Ourense e Pontevedra e incrementar o número de concellos das áreas en que xa funciona
- Trátase dunha medida que está encadrada en dous importantes plans transversais que se está a liderar dende a Consellería de Trabajo e Benestar: a Estratexia de familias numerosas e o Plan de dinamización demográfica

Santiago de Compostela,

7 de novembro de 2014.- As familias numerosas de Galicia poderán acollerse aos descontos de ata un 50% nas tarifas do Plan de transporte metropolitano a partir do 1 de decembro, data na que entrará en vigor esta medida impulsada grazas a un acordo de colaboración entre a Consellería de Medio Ambiente, Territorio e Infraestruturas e a Consellería de Trabajo e Benestar.

Tal e como destacou a conselleira de Medio Ambiente, Territorio e Infraestruturas, Ethel Vázquez, esta iniciativa permitirá a preto de 19.000 familias numerosas de Galicia beneficiarse de descontos de entre un 20% e un 50% -en función de se son familia numerosa xeral ou específica- sobre as tarifas do Plan de transporte metropolitano. Esta medida está recollida no Plan de transporte metropolitano de Galicia da Consellería de Medio Ambiente, Territorio e Infraestruturas e forma parte da Estratexia de apoio ás familias numerosas impulsada pola Consellería de Trabajo e Benestar, salientou a conselleira deste departamento, Beatriz Mato.

Vázquez Mourelle aclarou que a bonificación por familia numerosa, que entrará en vigor en menos dun mes, é compatible con outros descontos do programa tarifario (sociais e recorrencia) nas catro áreas nas que está en marcha (A Coruña, Ferrol, Santiago e Lugo), sen que o importe total das bonificacións poida superar o importe total da viaxe.

O sistema de bonificación para as familias numerosas será o mesmo que o que se aplica para a bonificación por recorrencia para os usuarios que superan os 40 viaxes ao mes. Nese sentido, as viaxes realizadas nun mes polos membros de familias numerosas serán contabilizadas e procesadas e o sistema realizará unha recarga na tarxeta pola contía da bonificación con tan só introducila no caixeiro automático.

Beatriz Mato recordou que a Xunta de Galicia remitirá nos vindeiros días unha carta a todas as familias numerosas rexistradas na Comunidade das áreas nas cales esta iniciativa está operativa, para informarles destas vantaxes. O requisito que deberán cumprir é



similar ao que se lles esixe aos usuarios xerais do plan, dispor dunha tarxeta do Plan de transporte metropolitano de Galicia e, especificamente, darse de alta telematicamente na aplicación social para familias numerosas da Dirección Xeral de Familia, de xeito que a Dirección Xeral de Mobilidade conte cos datos dos usuarios que deben percibir estas bonificacións.

Iniciativa de éxito

O Plan de transporte metropolitano de Galicia comezou a súa andadura no ano 2011 e, actualmente, estase implantando nas áreas da Coruña, de Santiago de Compostela, de Ferrol e de Lugo, e as cifras demostran que é un éxito, xa que se rexistraron un millón de viaxes ao mes no conxunto destas catro áreas.

O PTM (Plan de transporte

metropolitano) implica unha serie de beneficios para os cidadáns que se traducen nun aforro medio anual para un usuario frecuente do transporte público de entre 300 ata 1.000 euros, dependendo da orixe e do destino dos seus desprazamentos.

A modo de exemplo, Ethel Vázquez explicou que se unha persoa de Vedra que vai a Santiago a traballar, aforra ao ano máis de 700 euros co transporte metropolitano, e a partir de agora, este aforro roldará os 900 euros se forma parte dunha familia numerosa. No que caso de falar dunha familia de cinco membros na que dúas ou tres persoas sexan usuarias do autobús metropolitano, é doado que cheguen a aforrar 1500 euros ao ano. "Unha importante axuda nos tempos que corren", declarou.

Antes de rematar, a responsable de Medio Ambiente destacou

que os orzamentos da Xunta para 2015 incrementan en máis dun 42% a partida para o transporte metropolitano co obxectivo de estender a súa implantación a Vigo, Ourense e Pontevedra e incrementar o número de concellos das áreas en que xa funciona; é dicir "a Xunta destinará ata 8,6 millóns de euros para manter este sistema de mobilidade no transporte público de Galicia.

Apoio ás familias numerosas

A conselleira de Trabajo e Benestar, Beatriz Mato, destacou a importancia que teñen as familias numerosas para a Xunta, tal e como se reflicte na Lei de apoio á familia e á convivencia de Galicia impulsada en 2011, e engadiu que este convenio contribúe a apoiar a esas familias de

especial consideración no ámbito concreto do transporte público.

Trátase dunha medida que está encadrada en dous importantes plans transversais que se está a liderar dende a Consellería de Trabajo e Benestar: a Estratexia de familias numerosas e o Plan de dinamización demográfica.

A primeira conta con 40 medidas concretas para incidir directamente na calidade de vida das máis de 19.000 familias numerosas que hai en Galicia. Trátase dunha estratexia, elaborada coa colaboración da Asociación Galega de Familias Numerosas (AGAFAN), que lles garante unha protección especial, se centra nos seus problemas específicos e integra todos os beneficios aos que poden acceder de forma

transversal nos distintos departamentos da Xunta.

Pola súa banda, o Plan de dinamización demográfica pretende avanzar nunha solución sostible e duradeira para a crise demográfica que sofre Galicia a través de 69 medidas e con dous obxectivos prioritarios: reforzar as medidas de conciliación e brindarlles aos pais e nais apoios socioeconómicos para a natalidade.

En materia de conciliación cómpre subliñar o incremento en máis do 60% a oferta de prazas públicas en escolas infantís nos últimos cinco anos. E antes de que acabe a presente lexislatura crearanse 2.000 prazas públicas, o que significará duplicar as existentes en 2009; a implantación de forma pioneira das exencións

de prezo público para o segundo fillo e posteriores, matriculados en escolas da Rede A Galiña Azul; e o próximo ano poráse en marcha en Lugo e Ourense unha novidade fórmula de conciliación: as casas-niño.

Así mesmo, Galicia tamén está á cabeza de todas as autonomías en axudas á natalidade. Este ano aumentouse nun 20% a dedución fiscal por nacemento ou adopción dun fillo para as rendas máis baixas e en 2015 incrementárase ata os 1.200 euros anuais a dedución para o segundo fillo, e a 2.400 euros para o terceiro. Unha axuda que, ademais, desde a Consellería de Trabajo e Benestar, farase extensiva a todas aquelas familias que non teñan que presentar a declaración da renda e non o fagan.

<http://benestar.xunta.es/web/portal/aplicacion-social-do-transporte-metropolitano-de-galicia>



<http://tmg.cmati.xunta.es/>



As familias galegas que teñan un segundo fillo poderanse beneficiar de ata 9.100 euros ao ano en deducións fiscais, e de case 12.000 euros se é o terceiro fillo

- A conselleira de Facenda lembra que Galicia será en 2015 a comunidade autónoma con máis axudas á natalidade.

Santiago de Compostela,

11 de novembro de 2014.- A conselleira de Facenda, Elena Muñoz Fonteriz, avanzou que dende 2015 as familias galegas que teñan un segundo fillo poderanse beneficiar de ata 9.100 euros en deducións fiscais, unha cantidade

que chegará ata os 12.000 euros en caso de ter un terceiro fillo.

Muñoz Fonteriz presentou no Parlamento o proxecto de Lei de medidas fiscais e administrativas para o ano 2015, unha norma que complementa o proxecto de Lei de orzamentos, que actualmente

tamén se atopa en tramitación parlamentaria.

Na súa intervención, explicou que esta lei inclúe medidas fiscais como o incremento das deducións para impulsar a innovación, para fomentar a utilización das enerxías renovables e para favorecer a natalidade, que converterán Galicia na comunidade con máis axudas por nacemento de fillos.

As bonificacións pasan de 360 euros a 1.200 e 2.400 euros, segundo se trate do segundo ou terceiro fillo, e prolongarase durante tres anos dende o nacemento do neno. Estas deducións, sumadas ás do Estado, fan que a bonificación total para unha familia que teña o segundo fillo chegue ata os 9.100 euros ao ano, e case 12.000 euros de ser o terceiro fillo.

Aprobada a Lei de accesibilidade que impulsa unha sociedade máis inclusiva e aspira á ausencia de barreiras físicas e da comunicación

- ▶ O Parlamento de Galicia aprobou a nova normativa, que foi impulsada pola Consellería de Trabajo e Benestar co obxectivo de sentar as bases para acadar unha accesibilidade universal
- ▶ A Lei é máis global que a anterior e incorpora ámbitos que non estaban regulados no texto de 1997, como os referidos á sociedade da información, ás telecomunicacións e ao acceso aos bens e servizos das administracións públicas
- ▶ Entre outros aspectos, a porcentaxe de reserva de vivendas adaptadas na promoción pública pasará do 3 ao 4 por cento
- ▶ O número de prazas de estacionamento para persoas con mobilidade reducida non se verá afectado polas políticas restritivas que se poidan levar a cabo para fomentar a mobilidade sostible
- ▶ Establece un réxime de sancións máis rigoroso para favorecer a igualdade de oportunidades
- ▶ Trátase dun texto que foi consensuado tanto na súa redacción inicial como no seu trámite parlamentario coas principais entidades sociais do ámbito da discapacidade, así como coa Federación Galega de Municipios e Provinciais (Fegamp) e os grupos parlamentarios

Santiago de Compostela, 25 de novembro de 2014.- O Parlamento de Galicia aprobou a Lei de accesibilidade, que foi impulsada pola Consellería de Trabajo e Benestar co obxectivo de sentar as bases para acadar unha accesibilidade universal, actualizando e unificando, deste xeito, a normativa que ata o de agora existía nesta materia, que databa do ano 1997. O texto aprobado foi consensuado tanto na súa redacción inicial, como no seu trámite parlamentario, coas principais entidades sociais do ámbito da discapacidade, así como coa Federación Galega de Municipios e Provinciais (Fegamp) e os diferentes grupos parlamentarios.

O fin último da nova Lei de accesibilidade de Galicia é impulsar unha sociedade máis inclusiva que garanta a autonomía das persoas con discapacidade e favoreza a igualdade de oportunidades.

Así mesmo, a súa aspiración fundamental é que non existan barreiras físicas e as menos visibles, como son as do ámbito da comunicación. Por iso, o novo texto introduce importantes cambios, incluíndo novidades, no eido da sociedade da información (TIC, páxinas web...) e as telecomunicacións. Desta maneira, a normativa aprobada ten un enfoque máis global e un alcance superior ao da anterior normativa, xa que, ata o de agora, a normativa actual partía do concepto de eliminación de barreiras só no eido arquitectónico.

Coa nova normativa búscase, ademais, que a accesibilidade sexa universal e que se converta nun deseño para todos. De feito, estes son os dous conceptos fundamentais que introduce a nova lei.

Neste sentido, por exemplo, a partir de agora, as administracións públicas deberán promover a supresión de barreiras na comunicación mediante o establecemento de mecanismos e alternativas técnicas e humanas, como os intérpretes de lingua de signos para persoas xordas, con discapacidade auditiva e persoas xordocegas. Para iso, fomentarán a formación de profesionais intérpretes da lingua de signos e guías-intérpretes e a existencia nas distintas administracións públicas deste persoal especializado. Con esta medida, dáse cumprimento a unha demanda formulada pola Federación de Asociacións de Persoas Xordas de Galicia (FAXPG).

Vivendas adaptadas e sancións

Xa no que se refire a aspectos máis concretos, cabe destacar algunhas outras novidades como son o establecemento, a partir de agora, do número de prazas de estacionamento reservado para vehículos que transporten persoas con mobilidade reducida, que non se verá afectado polas políticas restritivas do aparcamento que se poidan levar a cabo para fomentar a mobilidade sostible.

Tamén se incrementará a porcentaxe de reserva de vivendas adaptadas, no caso da promoción pública, do 3 ao 4 por cento.

En canto ao réxime sancionador, este será o máis rigoroso que permite a lei estatal co fin de frear comportamentos discriminatorios e para favorecer a igualdade de oportunidades.

A nova Lei, co seu espírito transversal, regulará tamén que

na Comisión Técnica de Accesibilidade se incorpore persoal dos departamentos autonómicos competentes en materia de urbanismo, vivenda e mobilidade, co fin de ter unha perspectiva o máis integradora posible. Este é un órgano que ten entre as súas funcións a incoación, tramitación e proposta de resolución de expedientes sancionadores en materia de accesibilidade, así como tamén se encargará de asesoramento técnico e información nesta materia.

Así mesmo, e, entre outros aspectos, a nova normativa mellora a accesibilidade dos edificios, tanto no seu acceso exterior como interior; ou fomenta a accesibilidade nos itinerarios peonís e nas sinais de información que, a partir de agora, terán que levar pictogramas ou incluír unha lectura fácil.

Por último, é preciso salientar que a nova lei ten en conta tanto o marco legal estatal, como a Convención internacional de Nacións Unidas do 2006 ou a Estratexia europea sobre a discapacidade 2010-2020, que recoñece expresamente que nun contorno accesible e sen barreiras as persoas con discapacidade melloran significativamente a súa autonomía, evitan a maxinación e se incrementa a prevención da súa dependencia.

<http://benestar.xunta.es/web/portal/normativa-relacionada-coa-accesibilidade>



Benestar inicia unha rolda de contactos coas principais entidades sociais para consensuar a nova estratexia de inclusión social

Santiago de Compostela, 14 de novembro de 2014.- A conselleira de Trabajo e Benestar, Beatriz Mato, iniciou unha rolda de contactos coas principais entidades sociais para consensuar a Estratexia de inclusión social, que marcará a folia de ruta destas políticas ata 2020. Así, a titular de Benestar mantivo en Santiago unha xuntanza co presidente da Rede Galega de Loita contra a Pobreza, EAPN-Galicia, Xosé Cuns, e outros membros da directiva para escoitar as súas demandas co obxectivo de enriquecer coas súas achegas este documento.

A Estratexia artúclase en torno a 8 eixos transversais e 8 sectoriais e inclúe case 300 propostas de medidas, entre as que destacan o impulso de accións como o teletraballo social para aqueles territorios con maiores dificultades de acceso ou a creación dunha bolsa de horas

para a realización de actuacións de mediación intercultural para o colectivo inmigrante.

Segundo explicou a conselleira, todas as propostas foron deseñadas tendo en conta o estudo da pobreza infantil que se presentou este verán e a avaliación do II Plan galego de inclusión social (PGIS) 2007-2013.

Entre os obxectivos principais da Estratexia resaltan a promoción da igualdade ou a promoción da formación, xa que é preciso lembrar que o 55 por cento dos participantes no II PGIS eran mulleres e o 60 por cento tiñan como máximo a educación básica.

A inserción laboral é outro dos principios fundamentais desta estratexia, xa que o desemprego foi o factor máis maioritario de vulnerabilidade no PGIS. Así mesmo, a Estratexia loitará contra os efectos da exclusión territorial como unha

- ▶ A conselleira de Trabajo e Benestar, Beatriz Mato, mantivo en Santiago unha xuntanza cos responsables da Rede galega de loita contra a pobreza, EAPN-Galicia para enriquecer coas súas achegas este documento
- ▶ A Estratexia artúclase en torno a 8 eixos transversais e 8 sectoriais e inclúe preto de 300 propostas de medidas
- ▶ Todas as actuacións foron deseñadas tendo en conta o estudo da pobreza infantil da Consellería de Trabajo e Benestar e a avaliación do II Plan galego de inclusión social 2007-2013
- ▶ Os obxectivos principais da Estratexia son traballar a favor da inclusión, especialmente das familias con menores, promover a igualdade e a formación, a inserción laboral das persoas máis vulnerables e a loita contra a exclusión territorial
- ▶ Entre as medidas propostas destacan o teletraballo social ou a creación dunha bolsa de horas para a realización de actuacións de mediación intercultural para o colectivo inmigrante

prioridade ao detectarse un incremento de persoas que presentan a exclusión territorial como problemática principal.

“Por iso, elaboramos unha folia de ruta que traballará en pro da inclusión en xeral e que se centrará especialmente na loita contra a pobreza infantil, na redución dos efectos da exclusión

territorial e na inserción laboral”, apuntou Mato.

Por último, a conselleira afirmou que o Goberno galego seguirá a impulsar o diálogo con todas as entidades do sector social “para seguir contando coa súa colaboración na loita contra a exclusión social, unha das máximas prioridades deste Goberno”.

Benestar incrementará en 2015 nun 42% as axudas a entidades de iniciativa social, que alcanzarán os 4 millóns de euros

Santiago de Compostela, 27 de novembro de 2014.- Santiago, 27 de novembro de 2014.- A Consellería de Trabajo e Benestar incrementará de cara a 2015 a orde de axudas destinada a entidades de iniciativa social que alcanzará os 4 millóns de euros, é dicir, un 42 por cento máis que este ano. Estas subvencións inclúen, entre outras, axudas para albergues e comedores sociais. De feito, o departamento autonómico garante que todas estas instalacións que teñan autorización oficial da Xunta reciban a subvención se a solicitan e cumpren os requisitos.

A titular do departamento autonómico, Beatriz Mato, avanzou que a Xunta seguirá a reforzar o seu apoio ás persoas

máis desfavorecidas nunha xuntanza que mantivo en Santiago con representantes de Cáritas de toda Galicia. Mato indicou que o Goberno galego leva a facer “un gran esforzo” para blindar o gasto social e apoiar as persoas máis necesitadas e, por iso, anunciou que en 2015 o orzamento global destinado á inclusión ascenderá a 70 millóns de euros, un 17,7 por cento máis que este ano. Mato concretou que as partidas para a Risga aumentarán nun 20 por cento.

Ademais, destacou que a colaboración do departamento autonómico con Cáritas crece cada ano e, así, en 2014 recibiu a través de diferentes liñas de axudas máis de 900.000 euros.

- ▶ A conselleira de Trabajo e Benestar, Beatriz Mato, mantivo en Santiago unha xuntanza con responsables de Cáritas de toda Galicia
- ▶ Mato destacou que o orzamento global destinado á inclusión ascenderá a 70 millóns en 2015, un 17,7% máis que este ano
- ▶ A titular de Benestar, ademais, reuniuse en Santiago coa presidenta do Comité Galicia de Unicef para escoitar as súas demandas
- ▶ Mato avaliou tanto con Cáritas como con Unicef a nova Estratexia de inclusión social de Galicia 2014-2020

Estratexia de inclusión social

Previa á xuntanza con Cáritas, a conselleira mantivo un encontro coa presidenta e outros responsables do Comité Galicia de Unicef para escoitar as súas principais demandas e avaliar, ao igual que con Cáritas, a nova Estratexia de inclusión social de

Galicia 2014-2020, que iniciou hai uns días a súa tramitación. Mato lembrou que este documento fixará as prioridades e medidas para previr e loitar contra a pobreza e a exclusión social, con especial atención aos menores en situación de vulnerabilidade, un eido no que Unicef ten especial recoñecemento.

Traballo participa nun proxecto europeo para mellorar as posibilidades de emprego para persoas con discapacidade

- ▶ A conselleira de Traballo e Benestar, Beatriz Mato, mantivo en Santiago un encontro con 13 membros da Axencia para Persoas con Discapacidade de Bulgaria no marco do proxecto europeo 'Emprego protexido: experiencia, innovacións e oportunidades'
- ▶ Ademais de mostrarlles a organización, a lexislación propia e o traballo diario coas persoas con discapacidade, organizaranse encontros con institucións e entidades representativas no ámbito do emprego protexido en Galicia
- ▶ Así mesmo, está previsto que representantes galegos devolvan a visita en xaneiro cun desprazamento ata Sofía
- ▶ Nos orzamentos de 2015 incrementáanse en 350.000 as partidas destinadas a programas de emprego para discapacidade, ata acadar os 17,7 millóns de euros
- ▶ Neste orzamento están incluídos os centros especiais de emprego, con 8,6 millóns de euros, unha cifra que supón un incremento do 4% e que permite subvencionar o emprego de 2.000 traballadores con discapacidade nos 114 centros de Galicia

Santiago de Compostela, 18 de novembro de 2014.- A Consellería de Traballo e Benestar está a participar como socio trasnacional no proxecto 'Emprego protexido: experiencia, innovacións e oportunidades', cofinanciado polo Fondo Social Europeo e que lidera a Axencia para Persoas con Discapacidades de Bulgaria.

O obxectivo do proxecto, que dura 24 meses, é contribuír a mellorar as posibilidades de emprego para as persoas con discapacidade no país búlgaro, especialmente no ámbito protexido.

Segundo explicou a conselleira de Traballo e Benestar, Beatriz Mato, que mantivo un encontro cunha delegación de

13 membros desta axencia, para conseguilo estase a realizar un intercambio de experiencias entre a dita entidade e a Dirección Xeral de Traballo e Economía Social, así como diferentes actividades.

O dito intercambio abrangue actividades como a realización dunha guía de boas prácticas e métodos no ámbito do emprego protexido en Galicia; visitas en Galicia e Bulgaria para coñecer a realidade do emprego para persoas con discapacidade nas dúas rexións; o desenvolvemento dunha metodoloxía para que o socio búlgaro poida aplicar os resultados do proxecto; e un obradoiro final que exporá e analizará os resultados do programa.

Ademais de mostrarlles a organización, a lexislación propia e o traballo diario que desenvolve a Dirección Xeral coas persoas con discapacidade, organizaranse encontros

con institucións e entidades representativas no ámbito do emprego protexido en Galicia. Así mesmo, está previsto que representantes da Comunidade devolvan a visita en xaneiro cun desprazamento ata Sofía.

Beatriz Mato indicou que para a Consellería o emprego xoga un papel "fundamental" na atención ás persoas con discapacidade porque se considera que é "a mellor ferramenta de integración".

De feito, nos orzamentos de 2015 incrementáanse en 350.000 as partidas destinadas a programas de emprego para discapacidade, ata acadar os 17,7 millóns de euros. Neste orzamento están incluídos os centros especiais de emprego, con 8,6 millóns de euros, unha cifra que supón un incremento do 4% e que permite subvencionar o emprego de 2.000 traballadores con discapacidade nos 114 centros especiais de Galicia.

Traballo incrementará en 2015 o orzamento destinado ao cooperativismo nun 30% ata alcanzar os 4,8 millóns de euros

- ▶ A conselleira de Traballo e Benestar, Beatriz Mato, mantivo en Santiago unha xuntanza coa Asociación Galega de Cooperativas Agroalimentarias (Agaca)
- ▶ Mato destacou que o Goberno galego reforzará o próximo ano o fomento das cooperativas entre os máis mozos destinando a este eido máis dun millón de euros no marco do YEI
- ▶ Salióntou que a Xunta xa ten iniciada a tramitación do anteproxecto de Lei de economía social, que inclúe a creación do Consello da Economía Social de Galicia e o regulamento da figura da cooperativa xuvenil, entre outras medidas
- ▶ A titular de Traballo anunciou que a Xunta comezará a elaborar o próximo ano un Plan estratéxico de cooperativismo

Santiago de Compostela, 19 de novembro de 2014.- A Consellería de Traballo e Benestar destinará en 2015 un total de 4,8 millóns de euros ao cooperativismo, un 30 por cento máis que este ano. Así o avanzou hoxe a titular de Traballo, Beatriz Mato, nunha xuntanza que mantivo en Santiago cos responsables da Asociación Galega de Cooperativas Agroalimentarias (Agaca).

A conselleira afirmou que o fomento das cooperativas segue a ser unha prioridade para o Goberno galego, xa que é unha fórmula para a recuperación económica, a creación de emprego e o desenvolvemento local. Por iso, indicou que a Xunta ano tras ano está a incrementar a súa aposta por esta fórmula empresarial e avanzou que de cara a 2015 se intensificará o fomento do cooperativismo

entre os máis mozos destinando máis dun millón de euros a este eido no marco do proxecto Youth Employment Initiative (YEI).

Así mesmo, Mato lembrou que a Xunta xa ten iniciada a tramitación do anteproxecto de Lei de economía social, unha normativa que converterá Galicia na primeira comunidade autónoma en contar cunha lei destas características. Os seus principais obxectivos son o fomento da economía social; a súa posta en valor, dándolle a relevancia social que merece; e a integración do sector, que ata agora estaba disperso, facilitando, así, a súa representatividade e participación institucional.

Entre as principais medidas que inclúe a normativa destacan a creación do Consello da economía social de Galicia para coordinar as actuacións de fomento e



promoción deste ámbito ou o regulamento da figura da cooperativa xuvenil. Mato fixo especial fincapé nesta figura que puxo en marcha a Consellería de Traballo e Benestar este mesmo ano.

En concreto, o departamento autonómico facilita a posta en marcha destas cooperativas, constituídas na súa gran maioría por mozos e mozas de entre 16 e 29 anos, reducindo o capital social mínimo (de 3.000 a 300 euros) e facilitando a súa inscrición ao permitir que se faga a través de documentos de carácter privado.

Outras medidas da futura normativa serán a simplificación dos trámites administrativos; a introdución da economía social nos plans de estudo; o fomento da participación da economía social

no deseño e posta en marcha das políticas activas de emprego; e a creación de novos instrumentos para o emprendemento colectivo, como programas de microcréditos ou a posible creación dun fondo de capital risco.

Por último, a conselleira anunciou que o departamento autonómico iniciará o próximo ano a redacción dun Plan estratéxico de cooperativismo.

En total, en Galicia existen na actualidade máis de 1.240 cooperativas activas, con máis de 90.000 socios, máis de 4.700 socios dos que había en 2009, isto é, un 8 por cento máis. Desde o ano 2009 créanse 255 novas cooperativas. En total, as 1.240 cooperativas xeran 21.000 postos de traballo directo.

<http://traballo.xunta.es/centros-emprego?category=Tema/Emprego/&friendlyURL=/portada-emprego&activo=CentroEmprego>

<http://www.agaca.coop/es/>

<http://traballo.xunta.es/axudas-e-subvencions>

Traballo creará os 'Premios RSE Galicia' que recoñecerán anualmente as empresas que fomenten a responsabilidade social

- ▶ A Consellería de Traballo e Benestar inicia a tramitación para a constitución destes galardóns que se convocarán por primeira vez en 2015
- ▶ Os premios contarán con catro modalidades: recoñecemento no ámbito social, no eido ambiental, económico e da conciliación laboral, familiar e persoal
- ▶ Poderán optar as empresas públicas ou privadas galegas ou que contengan centros de traballo en Galicia.

Santiago de Compostela, 23 de novembro de 2014.- A Consellería de Traballo e Benestar creará os 'Premios RSE Galicia' que recoñecerán publicamente aquelas empresas galegas ou con centros de traballo en Galicia que nas súas políticas e sistemas de xestión implanten e poñan en funcionamento os principios e prácticas de responsabilidade social empresarial. Para a constitución destes galardóns, o departamento autonómico vén de iniciar a tramitación necesaria co obxectivo de convocar a primeira edición deste certame en 2015.

Os 'Premios RSE Galicia' terán unha periodicidade anual e un carácter honorífico. Carecerán de dotación económica, xa que se trata de recoñecer publicamente o labor que realizan as empresas que adoptan principios e prácticas de RSE. É unha maneira de difundir publicamente o esforzo que neste campo levan a cabo as

empresas galegas nas comunidades onde desenvolven a súa actividade e ao mesmo tempo sensibilizar o empresariado galego sobre a importancia de incorporar a RSE na súa xestión. O Goberno galego tamén pretende con esta iniciativa concienciar a opinión pública sobre a importancia desta forma de xestión empresarial.

Aos galardóns poderán optar as empresas públicas e privadas galegas que a través das súas políticas e sistemas de xestión desenvolvan actuacións responsables demostrando, así, o seu compromiso activo coa sociedade, sempre que cumpran os requisitos establecidos na orde de convocatoria. Non poderán optar aos premios as entidades sen ánimo de lucro.

O certame contará con catro modalidades ou recoñecementos: o ámbito social, o eido ambiental, económico e da conciliación laboral, familiar e persoal.

O fomento da conciliación vai en consonancia co Plan de dinamización demográfica de Galicia 2013-2016, Horizonte 2020, que inclúe entre as súas medidas o fomento de actuacións de conciliación entre as pequenas e medianas empresas.

No eido social teranse en conta aspectos tales como a creación e calidade do emprego, a diversidade, igualdade, integración social, formación, acción social, compromiso coa comunidade local ou calquera outro que redunde neste ámbito. No ámbito ambiental premiarase o impacto ambiental que xera a empresa na súa actividade e no económico teranse en conta aspectos tales como a innovación, a calidade e a ética empresarial.

Por último, no recoñecemento no ámbito da conciliación laboral, familiar e persoal valorarase as actuacións que faciliten no seu cadro de persoal a conciliación a través de medidas como a reorganización de tempos e espazos; recursos e estruturas para o cuidado doutras persoas; medidas que posibiliten o seu desenvolvemento persoal; ou a modificación de roles entre mulleres e homes que fomenten a implicación de ambos coa familia.

Os 'Premios RSE Galicia' contarán con tres categorías segundo o tamaño da firma: pequena empresa para aquelas que contengan ata con 50 persoas, inclusive; mediana empresa, máis de 50 e ata 250 traballadores e traballadoras, inclusive; e, por último, grande empresa para aquelas que ocupen a máis de 250 persoas.

Un xurado de profesionais

Estes premios, cuxa resolución de concesión se publicará no Diario Oficial de Galicia (DOG), serán outorgados no transcurso dun acto público. O fallo dos galardóns correrá a cargo dun xurado que estará composto por membros da Xunta, así como por representantes das organizacións empresarias e sindicais máis representativas de Galicia. Tamén formarán parte persoas expertas en materia de RSE.

A convocatoria destes premios está prevista no Plan estratéxico galego de responsabilidade social empresarial (2012-2014), que ten entre os seus obxectivos fomentar a RSE para incrementar o número de empresas socialmente responsables.

<http://rse.xunta.es/>



Traballo reforza a súa aposta pola formación no sector pesqueiro financiando este ano 48 cursos no que participaron 900 alumnos

A Coruña, 5 de novembro de 2014.- A conselleira de Traballo e Benestar, Beatriz Mato, destacou na Coruña, na clausura do II Congreso sobre a sostibilidade social e económica do sector pesqueiro, que a Xunta está a reforzar a súa aposta pola formación no sector pesqueiro e, por iso, afirmou que Traballo destinou este ano 260.000 euros a 48 cursos de formación no que participaron 900 alumnos.

"A formación é un dos eixos da profesionalización deste sector", apuntou Mato, quen indicou,

así mesmo, que a pesca é un sector de actuación preferente para a Xunta e así está recollido, ademais, no Plan estratéxico de prevención de riscos laborais e nos plans de actividades anuais do Instituto Galego de Seguridade e Saúde Laboral (ISSGA).

Mato sinalou, tamén no eido da formación, que a Consellería expediu ao longo dos últimos anos certificados de profesionalidade a 250 redeiras que recoñecen a súa experiencia neste campo. Lembrou que estes documentos oficiais teñen

- ▶ A titular do departamento autonómico destacou que a pesca é un sector de actuación preferente no Plan Estratéxico de Prevención de Riscos Laborais
- ▶ A Xunta expediu nos últimos anos certificados de profesionalidade a 250 redeiras.

validez estatal e acreditan os seus coñecementos e mellora as súas posibilidades no terreo laboral.

A conselleira resaltou, ademais, que o sector marítimo-pesqueiro é un dos eixos vertebradores da sociedade galega e, por iso, considerou que é "un labor e unha responsabilidade esencial" defender os dereitos

dos traballadores e traballadoras e as súas familias.

Por último, Mato gabou o labor da Fundación Rendemento Económico Mínimo Sostible e Social (Fremss) pola organización do congreso e polo seu traballo continuo de sensibilización, formación e investigación co obxectivo de conseguir que a pesca sexa sostible e rendible.

Galicia pechou o mes de outubro con 2.651 accidentes laborais

Santiago de Compostela, 23 de novembro de 2014.- O total dos accidentes laborais en xornada laboral rexistrados en Galicia en outubro de 2014 aumentou un 4,91%. Neste mes rexistráronse 2.651 accidentes fronte aos 2.527 accidentes rexistrados no mesmo mes do ano anterior.

Do total dos accidentes, 2.598 foron accidentes leves, 50 graves e 3 mortais.

O comportamento dos sectores non foi uniforme: diminuíron os accidentes na industria nun 4,77% e na pesca nun 1,75%,

- ▶ O número total de sinistros neste mes aumentou en relación ao mesmo período do ano pasado nun 4,91%
- ▶ Os accidentes diminuíron na industria e na pesca.

aumentando nos demais sectores. Os accidentes aumentaron: na construción nun 3,32%, na agricultura nun 9,70% e nos servizos nun 11,85%.

Para ter unha visión precisa da evolución da sinistralidade laboral, utilízase o índice de incidencia, que compara o número de accidentes co número de traballadores coas contingencias profesionais cubertas.

O índice de incidencia do total dos accidentes en xornada laboral en Galicia aumentou un 3,59% en outubro deste ano respecto ao mesmo mes do ano anterior. Por sectores, diminuíu a incidencia na industria nun 4,62%. Nos demais sectores, os aumentos foron: na pesca nun 1,44%; na construción nun 2,95%; nos servizos nun 9,58%; e na agricultura nun 12,02%.

Accidentes acumulados ata outubro

A sinistralidade laboral aumentou un 2,35% ata outubro deste ano, cun total de 19.297 accidentes laborais fronte aos 18.854 no mesmo período do ano 2013.

Agás en Pontevedra, este aumento dos accidentes laborais deuse en todas as provincias. Incrementáronse os sinistros: na Coruña nunha porcentaxe do 6,70%, en Lugo nun 7,88% e en Ourense nun 2,98%. Os accidentes diminuíron en Pontevedra nun 5,50%.

<http://issga.xunta.es/portal/contido/observatorio/estadisticas/>



Informe do paro rexistrado

Galicia registrou no mes de novembro un total de 248.632 persoas desempregadas

Santiago de Compostela, 2 de decembro de 2014.- Galicia pechou o mes de novembro cun total de 248.632 persoas desempregadas, o que supón un incremento do 1,88 por cento (+4.588). Na evolución interanual –de novembro a novembro-, o paro descendeu nun 8,2 por cento (-22.222). Isto supón que Galicia acumula xa máis dun ano (trece meses) de baixadas consecutivas en termos interanuais, o que confirma a “contención” da destrución de emprego.

A directora xeral de Formación e Emprego, Ana María Díaz, apuntou que “non se pode facer unha valoración positiva” ao terse rexistrado un incremento mensual

do desemprego, que é “habitual” nos meses de novembro.

En concreto, Díaz López apuntou que os datos interanuais mostran o “comportamento desestacionalizado” do desemprego. Grazas a esta evolución, Galicia rematou este mes de novembro con menos parados dos que había no mesmo mes de novembro de 2013, 2012 e 2011. “Isto é, volvemos a niveis de paro inferiores aos de 2011”, puntualizou.

De feito, estes datos interanuais constitúen os mellores dun mes de novembro en termos absolutos de toda a serie histórica –estadísticas publicadas desde 1996-. En termos relativos, é a mellor cifra desde 1999.

Cabe destacar, ademais, que desde xaneiro deste ano (evolución anual) o paro descendeu en Galicia en 32.445 persoas, o que converte a Galicia na segunda comunidade autónoma na que máis se minorou o desemprego desde inicios de ano ata este mes.

En España, o desemprego descendeu en 14.688 persoas, un 0,32 por cento, ata situarse nos 4.512.116. En termos interanuais, o paro en España baixou nun 6,17%. Deste xeito, Galicia sitúase por riba da media estatal a nivel interanual.

Por sectores, o incremento do paro concéntrase de novo no sector servizos (+3.002). A continuación sitúase, aínda que

con diferenza, a construción (+614), seguida pola agricultura e a pesca (+486), o colectivo sen emprego anterior (+336), e a industria (+150).

Por provincias, o desemprego subiu en todas elas. O principal incremento detectouse na Coruña (+1.764); seguida por Ourense (+993); Lugo (+974) e Pontevedra (+857).

Na evolución dos contratos, este mes rexistráronse un total de 57.331 contratos, 20.840 menos que no mes anterior. Deste total, 4.925 foron indefinidos (8,59%), e 52.406 temporais (91,41%). No eido dos contratos, tamén se rexistra unha interanual positiva do 2,84%.

A distribución do paro rexistrado por provincias é a seguinte:

	Total	Variación mensual		Variación anual	
		Absoluta	Relativa	Absoluta	Relativa
A Coruña	97.518	1.764	1,84	-8.425	-7,95
Lugo	24.682	974	4,11	-2.758	-10,05
Ourense	27.251	993	3,78	-1.881	-6,46
Pontevedra	99.181	857	0,87	-9.158	-8,45
Galicia	248.632	4.588	1,88	-22.222	-8,20
España	4.512.116	-14.688	-0,32	-296.792	-6,17

A distribución do paro rexistrado por sexos e provincias é a seguinte:

	Homes	Mulleres	TOTAL
	A Coruña	46.412	51.106
Lugo	12.137	12.545	24.682
Ourense	12.684	14.567	27.251
Pontevedra	46.063	53.118	99.181
Galicia	117.296	131.336	248.632
España	2.120.210	2.391.906	4.512.116

A distribución do paro rexistrado por idade e provincias é a seguinte:

	Menores de 25 anos	Mayores de 25 anos	TOTAL
	A Coruña	5.127	92.391
Lugo	1.615	23.067	24.682
Ourense	1.674	25.577	27.251
Pontevedra	5.699	93.482	99.181
Galicia	14.115	234.517	248.632
España	416.875	4.095.241	4.512.116

A distribución do paro rexistrado por comunidades autónomas é a seguinte:

	Total	Variación mensual		Variación anual	
		Absoluta	Relativa	Absoluta	Relativa
Andalucía	1.034.584	-9.571	-0,92	-29.530	-2,78
Aragón	103.665	-2.082	-1,97	-9.592	-8,47
Asturias	98.056	-281	-0,29	-5.062	-4,91
Illes Balears	84.311	8.798	11,65	-7.187	-7,85
Canarias	265.385	-406	-0,15	-17.993	-6,35
Cantabria	50.926	1.033	2,07	-4.792	-8,60
Castilla-La Mancha	238.370	-1.304	-0,54	-20.355	-7,87
Castilla y León	221.577	3.512	1,61	-17.230	-7,22
Catalunya	581.652	-5.481	-0,93	-56.692	-8,88
Valencia	522.103	-6.763	-1,28	-39.515	-7,04
Extremadura	140.440	-1.191	-0,84	-6.426	-4,38
Galicia	248.632	4.588	1,88	-22.222	-8,20
Madrid	512.177	-3.871	-0,75	-38.092	-6,92
Murcia	142.651	-836	-0,58	-11.226	-7,30
Navarra	47.506	487	1,04	-3.772	-7,36
País Vasco	168.729	-2.093	-1,23	-5.971	-3,42
La Rioja	25.120	797	3,28	-2.018	-7,44
Ceuta	12.905	-47	-0,36	122	0,95
Melilla	13.327	23	0,17	761	6,06
TOTAL	4.512.116	-14.688	-0,32	-296.792	-6,17

Evolución do paro:

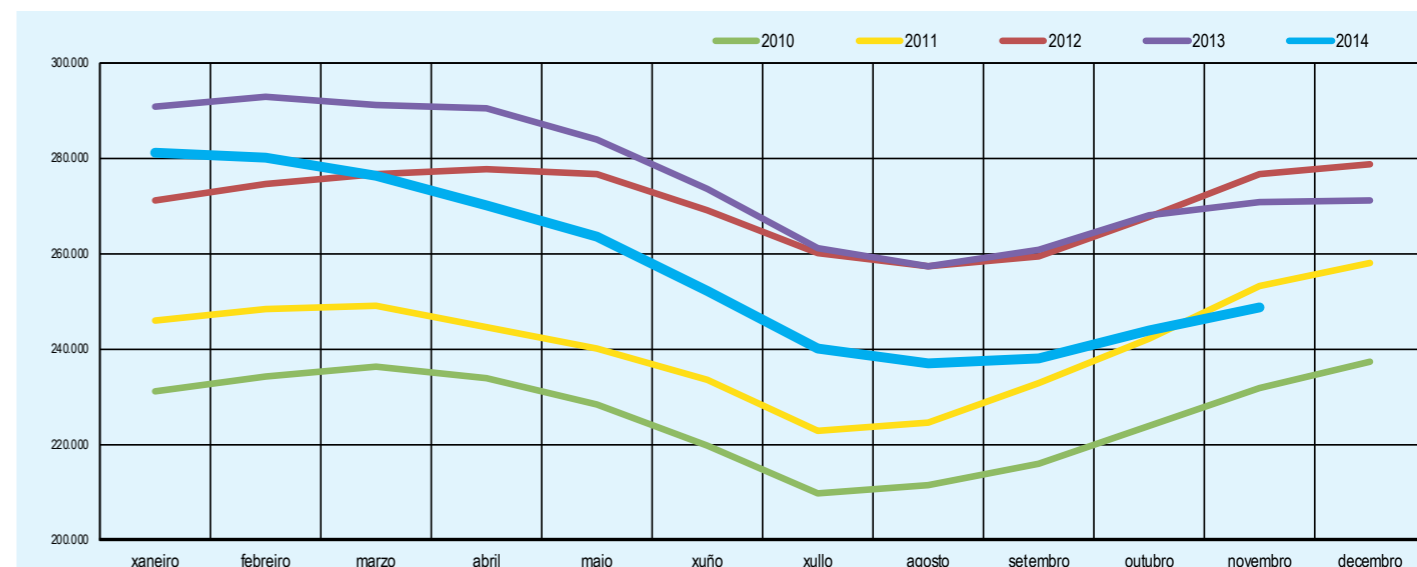

VARIACIÓN ANUAL DO PARO REXISTRADO EN GALICIA (Mes en curso – igual mes do ano anterior)

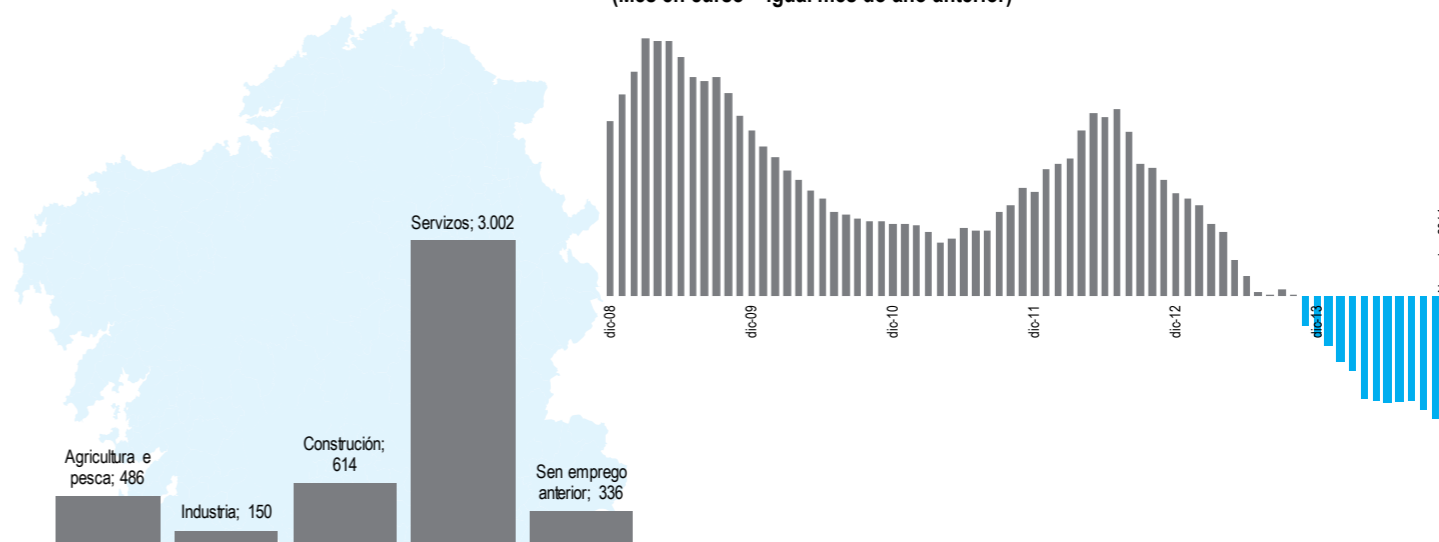

A Xunta aumentará o orzamento para programas de educación non formal nun 25% ata chegar aos 2,5 millóns e beneficiar a 4.000 mozos

- ▶ A conselleira de Traballo e Benestar, Beatriz Mato, inaugurou en Teo a xornada 'A educación non formal en programas de mobilidade e voluntariado'
- ▶ Mato avanzou que o programa de mobilidade transnacional, Galeuropa, contará en 2015 cun millón de euros, un 55 por cento máis que este ano, co que se poderán beneficiar 700 persoas
- ▶ A nova iniciativa do departamento autonómico, 'Deseñando o teu futuro' disporá en 2015 de 130.000 euros e 750 beneficiarios
- ▶ Benestar seguirá a reforzar as axudas de Iniciativa Xove, o programa de Voluntariado Xuvenil e o certame Xuventude Crea
- ▶ Mato anunciou que o Goberno galego está a traballar nun decreto que regulará por primeira vez no Estado a expedición de certificacións oficiais das experiencias adquiridas polos mozos que participan en programas de educación non formal.

Teo (A Coruña), 14 de novembro de 2014. - A Consellería de Traballo e Benestar incrementará en 2015 o orzamento destinado a programas de educación non formal aos que destinará 2,5 millóns de euros para poder beneficiar a 4.000 mozos e mozas. Así o anunciou en Teo a titular do departamento autonómico, Beatriz Mato, na inauguración da xornada 'A educación non formal en programas de mobilidade e voluntariado'.

Mato resaltou a importancia de promover desde as administracións públicas as iniciativas dirixidas a fomentar a educación non formal porque impulsan valores tan esenciais como a creatividade, a iniciativa, o espírito emprendedor, a responsabilidade, o traballo en equipo, a toma de decisións, a capacidade comunicativa, a solidariedade ou a tolerancia, entre outros. Deste xeito, destacou que a educación non formal pode axudar nun futuro a que un mozo ou moza atope un emprego.

Por iso, afirmou que de cara a 2015 a Xunta seguirá a reforzar este tipo de programas nos que este ano participaron en Galicia preto de 2.700 mozos e mozas.

Así, a Consellería incrementará nun 55 por cento o programa de mobilidade transnacional, Galeuropa, ao que se destinará un millón de euros para beneficiar

a 700 persoas. Grazas a esta actuación, un total de 300 mozos e mozas tiveron a oportunidade de realizar prácticas laborais no estranxeiro ao longo deste ano. Mato lembrou que Galicia foi a primeira comunidade autónoma en participar neste programa de mobilidade.

Así mesmo, a titular de Benestar anunciou que en 2015 se porá en marcha o novo programa 'Deseñando o teu futuro', que vai permitir aos mozos de entre 15 e 18 anos coñecer a realidade laboral da profesión que queren escoller antes de iniciar os seus estudos. Para esta iniciativa dedicarase 130.000 euros para beneficiar a 750 mozos e mozas.

De cara a 2015, a Xunta, ademais, seguirá a reforzar outros tres programas de educación non formal: as axudas de Iniciativa Xove, que contarán con 550.000 euros e 750 beneficiarios; o programa de Voluntariado Xuvenil, que terá 500.000 euros de orzamento para beneficiar a 830 voluntarios e voluntarias; e Xuventude Crea ao que se destinarán 100.000 euros e se prevé a participación de 400 persoas.

Así mesmo, a Consellería de Traballo e Benestar seguirá promovendo os campos de traballo, xa que, segundo explicou Mato, promoven a implicación social, fomenta as accións voluntarias e contribúen á mobilidade,



ofrecendo aos mozos e mozas galegos a oportunidade de tomar parte en campos doutras rexións e países. En 2014, a Xunta ofertou 649 prazas de campos de traballo para mozos e mozas de entre 18 a 30 anos. Esta oferta converteu a Galicia nunha comunidade de referencia a nivel nacional nesta materia.

Certificacións para a educación non formal

Por último, e no eido da educación non formal, a conselleira sinalou que a Xunta está a traballar nun decreto que regulará a expedición de certificacións oficiais das experiencias, competencias e habilidades adquiridas polos mozos que participan neste programas de educación non formal, de igual maneira que xa se está a facer no eido do voluntariado.

Desta forma, Galicia converterase na primeira comunidade do Estado que valide de forma oficial a participación da mocidade nestes programas.

Ademais, destacou que a educación non formal volverá ser tamén un dos piares do Plan estratéxico de xuventude 2014-2016, que se puxo en marcha este ano e que conta cun total de 240 medidas concretas. Neste plan estase a investir preto de 344 millóns de euros e ten como obxectivo dar resposta ás demandas e necesidades de preto de 450.000 mozos e mozas.

En definitiva, Mato apelou á importancia da educación non formal, xa que explicou que supón "un complemento primordial" á formación que os mozos reciben nos centros educativos e mesmo tamén na educación que reciben na casa.

<http://xuventude.xunta.es/>



Benestar incrementará en 2015 nun 13,5% as axudas para proxectos de voluntariado xuvenil que chegarán aos 500.000 euros



Santiago de Compostela, 7 de novembro de 2014. - A Consellería de Traballo e Benestar incrementará o próximo ano as axudas a entidades locais e de acción voluntaria para proxectos de voluntariado xuvenil nun 13,5 por cento ata alcanzar os 500.000 euros.

Así o avanzou a titular do departamento autonómico, Beatriz Mato, en Santiago no II Encontro da Rede de centros solidarios. Esta iniciativa abre as portas do voluntariado aos mozos e mozas de Galicia e potencia ao máximo a súa vocación solidaria. Así, este ano participaron nesta actuación 1.383 alumnos e alumnas, de entre 13 e 18 anos, de 13 centros de Galicia, que realizaron de forma voluntaria proxectos solidarios no propio centro ou en colaboración cunha entidade inscrita no Rexistro de Acción Voluntaria de Galicia.

A conselleira destacou que o compromiso da Xunta co voluntariado non só se reflectirá en 2015 co aumento do orzamento neste eido, senón que explicou tamén que o Goberno galego lle dará continuidade ao Plan galego de acción voluntaria 2011-2014, unha estratexia de presente e de futuro para promover o voluntariado na Comunidade galega. "Imos darlle continuidade cun novo documento, que abranguerá desde 2015 ata 2018, e buscará seguir dando

resposta aos retos de futuro de todos os actores deste sector", engadiu Mato.

A titular de Benestar sinalou, así mesmo, que a Xunta nos últimos anos mellorou o marco normativo do voluntariado en Galicia aprobando por unanimidade en 2011 no Parlamento de Galicia a nova Lei galega de acción voluntaria. Mato indicou que un dos "grandes avances" tanto da Lei como do Plan galego de acción voluntaria, foi acreditar de xeito oficial, a través dun historial persoal, as experiencias que os voluntarios e voluntarias adquiren durante o proceso de voluntariado.

Vantaxes da Rede de centros solidarios

Entre os beneficios da rede destacan a promoción entre os mozos e mozas da súa sensibilización coas situacións de vulnerabilidade, xa que o programa establece vínculos entre os centros educativos e as organizacións sociais de Galicia; a potenciación da educación non formal que promove valores como a responsabilidade, a participación, a creatividade, a tolerancia, a solidariedade, e ou traballo en equipo; e, por último, a mellora do currículo dos mozos e mozas, xa que os participantes da Rede de Centros Solidarios reciben un certificado acreditativo da acción realizada.

- ▶ A conselleira de Traballo e Benestar, Beatriz Mato, presidiu en Santiago o II Encontro da Rede de centros solidarios
- ▶ Preto de 1.400 alumnos de 13 centros de toda Galicia participaron este ano en proxectos solidarios, ben no propio centro ou en colaboración cunha entidade de voluntariado
- ▶ Mato avanzou que a Xunta lle dará continuidade a partir de 2015 ao Plan galego de acción voluntaria

<http://www.voluntariadogalego.org/web/>



<http://www.voluntariadogalego.org/web/modulo.php?mod=ppr&idc=90>



<http://www.edu.xunta.es/web/planproxecta>



Días internacionais mes de decembro

<http://www.un.org/es/events/disabilitiesday/>



<http://www.un.org/es/events/volunteerday/>



<http://www.un.org/es/events/migrantsday/>



<http://www.un.org/es/events/humansolidarityday/>



<http://www.un.org/es/events/humanrightsday/>



DÍA DE LOS DERECHOS HUMANOS

10 DE DICIEMBRE

Publicacións editadas ou de próxima aparición:

- Guía de recursos para as familias 2014
- BITeB nº 101, novembro 2014
- Boletín Fixa_RSE nº 2. El Boletín del Observatorio gallego de la responsabilidad social empresarial
- Boletín Fixa_RSE nº 2. O Boletín do Observatorio gallego da responsabilidade social empresarial
- Mediación intraxudicial: recursos para as familias
- Enfermedades profesionales en el sector agrario
- Guía de residencias xuvenís nas comunidades autónomas
- Boletín do Instituto Galego das Cualificacións, nº 13
- Boletín del Instituto Gallego de las cualificaciónes nº 13
- Prevención de riesgos ergonómicos. Actividad de la distribución de alimentación. Guía técnica ISSGA.
- El camino de la prevención de riesgos en la empresa. Os Atende do Issga. Agro
- Prevención de riesgos con el tractor, la motosierra y la desbrozadora

<http://traballo.xunta.es/publicacions-recursos?activo2=sop4>



Catálogo de publicacións na web



BITEB. Boletín Informativo de Trabajo e Benestar novembro 2014, nº 101

Publicación periódica mensual na que se recollen novas sobre as actuacións máis salientables da Xunta de Galicia nos eidos laboral e do benestar. Acompaña a publicación unha recompilación normativa de lexislación relacionada con estes ámbitos de carácter autonómico (DOG e diarios oficiais das restantes comunidades autónomas), estatal (BOE) e comunitario (DOUE).

Acceso:

http://traballo.xunta.es/export/sites/default/Biblioteca/Documentos/Publicacions/BITEB_n_101_Novembro_2014.pdf



Prevención de riscos en adegas

A publicación pretende dar unha serie de pautas que axuden ao traballador do sector a detectar onde se poden dar os riscos en situacións habituais de traballo e como previlos.

O obxectivo final é facer facilmente accesibles e comprensibles ao traballador este tipo de riscos e as medidas preventivas que pode adoptar. De forma sinxela e fundamentalmente visual, os traballadores poden identificar os lugares e as tarefas habituais para eles, así como os equipos e máquinas que empregan a diario. Deste xeito, acadarase non só unha continuada diminución da sinistralidade laboral senón a mellora das condicións de traballo das persoas empregadas nese sector.

Acceso galego:

http://traballo.xunta.es/export/sites/default/Biblioteca/Documentos/Publicacions/Prevencion_de_riscos_en_adeegas.pdf

Acceso castelán:

http://traballo.xunta.es/export/sites/default/Biblioteca/Documentos/Publicacions/Prevencion_de_riesgos_en_bodegas.pdf



Guía de recursos para as familias

Esta guía de recursos publícase anualmente co obxectivo de facilitar toda a información actualizada sobre todas aquelas axudas e servizos relativos á mellora da calidade de vida de cada un dos membros da unidade familiar: vantaxes fiscais, permisos, centros e outros apoios, tanto da Administración autonómica como da estatal.

Acceso:

http://traballo.xunta.es/export/sites/default/Biblioteca/Documentos/Publicacions/Guia_recursos_familias_2014.pdf



Boletín do Instituto Galego das Cualificacións

Boletín elaborado polo Instituto Galego das Cualificacións con novas relacionadas co emprego e a formación, novidades editoriais, etc.

Acceso galego:

http://traballo.xunta.es/export/sites/default/Biblioteca/Documentos/Publicacions/Boletn_do_IGC_nx_13_gal.pdf

Acceso castelán:

http://traballo.xunta.es/export/sites/default/Biblioteca/Documentos/Publicacions/Boletn_del_IGC_num_13.pdf



Prevención de trastornos musculoesqueléticos

Recóllense neste folleto 17 fichas que tratan a prevención dos trastornos musculoesqueléticos no sector da pesca: que son os TME e as rexións e factores de risco, as tarefas con risco de TME, os riscos para a saúde e a prevención de TME (consellos, quecemento e estiramento e acondicionamento físico).

Acceso:

http://traballo.xunta.es/export/sites/default/Biblioteca/Documentos/Publicacions/Lembra_Pesca_encarte.pdf



<http://www.xunta.es/diario-oficial-galicia>

- RESOLUCIÓN do 4 de novembro de 2013, da Secretaría Xeral da Igualdade, pola que se amplía a dotación orzamentaria da Orde do 2 de abril de 2013 pola que se regulan as bases para a concesión das axudas periódicas de apoio a mulleres que sofren violencia de xénero e se procede á súa convocatoria para o ano 2013. (DOG nº 212, do 06.11.2014).
- LEI 9/2014, do 30 de outubro, de reforma da Lei 1/1988, do 19 de xaneiro, de iniciativa lexislativa popular ante o Parlamento de Galicia. (DOG nº 217, do 12.11.2014).
- DECRETO 140/2014, do 23 de outubro, polo que se modifica o Decreto 40/2014, do 20 de marzo, polo que se crea a Axencia Galega de Servizos Sociais e se aproban os seus estatutos. (DOG nº 217, do 12.11.2014).
- ORDE do 12 de novembro de 2014 pola que se fai pública a ampliación da dotación orzamentaria para a concesión das axudas establecidas na Orde do 21 de maio de 2014 pola que se establecen as bases reguladoras do programa de incentivos á contratación das persoas traballadoras, cofinanciado polo Fondo Social Europeo, e se procede á súa convocatoria para o ano 2014. (DOG nº 220, do 17.11.2014).

- ORDE do 10 de novembro de 2014 pola que se modifica a Orde do 14 de agosto de 2014 pola que se regulan o acceso e a admisión aos ciclos de formación profesional básica e se autoriza a súa oferta para o curso 2014/15. (DOG nº 221, do 18.11.2014).
- ORDE do 12 de novembro de 2014 pola que se modifica a Orde do 2 de xaneiro de 2012 de desenvolvemento do Decreto 15/2010, do 4 de febreiro, polo que se regula o procedemento para o recoñecemento da situación de dependencia e do dereito ás prestacións do Sistema para a autonomía e a atención á dependencia, o procedemento para a elaboración do programa individual de atención e a organización e o funcionamento dos órganos técnicos competentes. (DOG nº 222, do 19.11.2014).
- RESOLUCIÓN do 10 de novembro de 2014, da Dirección Xeral de Trabajo e Economía Social, pola que se lles dá publicidade ás festas laborais de carácter local para o ano 2015, correspondentes aos concellos das catro provincias da Comunidade Autónoma de Galicia. (DOG nº 223, do 20.11.2014).
- DECRETO 146/2014, do 13 de novembro, polo que se modifica o Decreto 248/2007, do 20 de decembro, polo que se crea e se regula o

Registro de Parellas de Feito de Galicia. (DOG nº 224, do 21.11.2014).

- ORDE do 6 de novembro de 2014 pola que se regulan os permisos ao persoal da Comunidade Autónoma de Galicia en relación coas eleccións sindicais aos órganos de representación do persoal ao servizo da Administración da Xunta de Galicia. (DOG nº 224, do 21.11.2014).
- RESOLUCIÓN do 12 de novembro de 2014 pola que se fai pública a redistribución dos créditos orzamentarios existentes na Orde do 21 de maio de 2014 pola que se establecen as bases reguladoras do Programa de incentivos á contratación das persoas traballadoras, cofinanciado polo Fondo Social Europeo, e se procede á súa convocatoria para o ano 2014. (DOG nº 227, do 26.11.2014).
- RESOLUCIÓN do 3 de novembro de 2014 pola que se publica o plan de estudos do máster universitario en Xerontoloxía. (DOG nº 227, do 26.11.2014).
- DECRETO 148/2014, do 6 de novembro, polo que se modifica o Decreto 99/2012, do 16 de marzo, polo que se regulan os servizos sociais comunitarios e o seu financiamento. (DOG nº 228, do 27.11.2014).

para la financiación de actuaciones a favor de la integración social de la población de origen extranjero residente en Aragón para el año 2014, en el marco del programa operativo del Fondo Social Europeo 2007-2013. (BOA de 11.11.2014)

- Orden de 11 de noviembre de 2014, del Consejero de Sanidad, Bienestar Social y Familia, por la que se acuerda ampliar el plazo de justificación de la convocatoria de subvenciones para 2014 del programa ISEAL (Iniciativas Sociales de Empleo en el Ámbito Local) en su línea de transporte adaptado, en el marco del programa operativo de intervención comunitaria del Fondo Social Europeo 2007-2013. (BOA de 18.11.2014)
- Orden de 14 de noviembre de 2014, del Consejero de Economía y Empleo, por la que se aprueba la convocatoria para la concesión de subvenciones públicas para la ejecución de planes de formación dirigidos prioritariamente a los trabajadores ocupados del Plan de Formación para el Empleo de Aragón correspondiente al año 2014. (BOA de 20.11.2014)
- Resolución de 30 de octubre de 2014, del Director Gerente del Instituto Aragonés de Empleo, por la que se acuerda redistribuir los créditos presupuestarios previstos en la Orden de 24 de julio de 2014, del Consejero de Economía y Empleo, por la que se convocan para el año 2014 las subvenciones destinadas a los Programas de Escuelas Taller y Talleres de Empleo. (BOA de 21.11.2014)
- Orden de 21 de noviembre de 2014, del Consejero de Economía y Empleo, por la que se establecen medidas de carácter extraordinario para el mantenimiento del empleo en Centros Especiales de Empleo. (BOA de 25.11.2014)
- Orden de 6 de noviembre de 2014, del Consejero del Departamento de Sanidad, Bienestar Social y Familia, por la que se convocan subvenciones para la realización de Campos de Trabajo en el marco del Programa Voluntariado y Solidaridad 2015, del Instituto Aragonés de la Juventud. (BOA de 27.11.2014).

Asturias

<http://www.asturias.es/bopa>

- Resolución de 5 de noviembre de 2014, del Servicio Público de Empleo, por la que se aprueba la 2.ª programación ordinaria

y se conceden las subvenciones públicas para 2014-2015 con destino a la ejecución de acciones de formación para el empleo dirigidas prioritariamente a los trabajadores/as desempleados/as correspondientes a los centros y entidades colaboradores. (BOPA de 10.11.2014)

- Resolución de 3 de noviembre de 2014, del Servicio Público de Empleo del Principado de Asturias, por la que se rectifica error material en la Resolución de 22 de mayo de 2014, por la que se convocan subvenciones públicas para 2014-2015, con destino a la ejecución de acciones de formación para el empleo dirigidas prioritariamente a trabajadores/as desempleados/as, cofinanciables por el Fondo Social Europeo. (BOPA de 14.11.2014)
- Resolución de 11 de noviembre de 2014, de la Consejería de Bienestar Social y Vivienda, por la que se amplía el plazo de justificación de subvenciones a favor de instituciones colaboradoras de integración familiar y otras entidades sin ánimo de lucro para el desarrollo de programas dirigidos a la infancia y las familias en el ámbito de los servicios sociales especializados. (BOPA de 21.11.2014)
- Resolución de 11 de noviembre de 2014, de la Consejería de Bienestar Social y Vivienda, por la que se amplía el plazo de justificación de subvenciones a favor de entidades sin ánimo de lucro para el desarrollo de programas en el ámbito de los servicios sociales especializados dirigidos al colectivo de personas mayores. (BOPA de 21.11.2014)
- Resolución de 12 de noviembre de 2014, de la Consejería de Economía y Empleo, por la que se aprueban las bases reguladoras de las subvenciones para la realización de acciones de orientación profesional para el empleo y asistencia para el autoempleo. (BOPA de 25.11.2014)
- Resolución de 4 de noviembre de 2014, del Servicio Público de Empleo, por la que se aprueba la modificación de la Resolución de 22 de octubre de 2014, del Servicio Público de Empleo, por la que se aprueba la convocatoria de subvenciones a Ayuntamientos del Principado de Asturias para las prácticas no laborales con compromiso de contratación de jóvenes desempleados. (BOPA de 27.11.2014)

• Decreto 109/2014, de 26 de noviembre, de segunda modificación del Decreto 144/2010, de 24 de noviembre, por el que se establecen los precios públicos correspondientes a determinados servicios sociales especializados. (BOPA de 28.11.2014).

Islas Baleares

<http://www.caib.es/boib/?lang=es>

- Acuerdo del Pleno de día 9 de octubre de 2014, relativo a la aprobación definitiva del expediente nº 18 de modificación de créditos en el presupuesto del Institut Mallorquí d'Afers Socials del ejercicio de 2014 por crédito extraordinario (CEX 03/2014) y suplemento de crédito (SUP 02/2014). (BOIB de 06.11.2014)
- Resolución del consejero de Economía y Competitividad de 13 de noviembre de 2014 por la que se aprueba ampliar el crédito asignado en la Resolución de 29 de mayo de 2014 por la que se aprueba la convocatoria de ayudas para las unidades de apoyo a la actividad profesional en el marco de los servicios de ajuste personal y social de los centros especiales de empleo. (BOIB de 22.11.2014)
- Resolución del consejero de Economía y Competitividad de 17 de noviembre de 2014 por la que se modifica la Resolución de 19 de junio de 2014 por la que se aprueba la convocatoria para conceder ayudas destinadas a mantener los puestos de trabajo de personas con discapacidad en centros especiales de empleo mediante la financiación parcial de sus costes salariales y de la adaptación de los puestos de trabajo y la eliminación de barreras arquitectónicas y se aprueba la segunda ampliación del crédito asignado en ella. (BOIB de 22.11.2014)
- Resolución de la consejera de Educación Cultura y Universidades y presidenta del Servicio de Ocupación de las Illes Balears por la cual se amplía el crédito previsto a la Resolución de la consejera de Educación Cultura y Universidades y presidenta del SOIB, de 22 de octubre de 2014, por la cual se aprueba la convocatoria de subvenciones con el objeto de financiar especialidades formativas dirigidas prioritariamente a trabajadores desocupados y la convocatoria informativa dirigida a los alumnos desocupados para la solicitud de ayudas y becas, para el periodo 2014-2016. (BOIB de 22.11.2014).

Normativa Comunidades Autónomas:

Andalucía

<http://www.juntadeandalucia.es/eboja/>

- Orden de 5 de noviembre de 2014, por la que se modifican determinadas Órdenes de convocatorias de subvenciones en régimen de concurrencia competitiva en el ámbito de la Consejería de Igualdad, Salud y Políticas Sociales, para el ejercicio 2014. (BOJA de 12.11.2014)
- Resolución de 5 de noviembre de 2014, de la Viceconsejería, por la que se acuerda la distribución territorial de los créditos disponibles para la concesión de subvenciones

de la iniciativa de proyectos de interés general y social generadores de empleo. (BOJA de 12.11.2014)

- Orden de 6 de noviembre de 2014, por la que se modifica el modelo de solicitud del Procedimiento para el Reconocimiento de la Situación de Dependencia en la Comunidad Autónoma de Andalucía. (BOJA de 14.11.2014)
- Orden de 11 de noviembre de 2014, por la que se fija nuevo plazo para la presentación de solicitudes de subvenciones en régimen de concurrencia no competitiva dirigidas a

la inserción sociolaboral de personas beneficiarias del ingreso mínimo de solidaridad, para el año 2014. (BOJA de 17.11.2014).

Aragón

<http://benasque.aragob.es/>

- Ley 9/2014, de 23 de octubre, de Apoyo a las Familias de Aragón. (BOA de 05.11.2014)
- Orden de 6 de noviembre de 2014, del Consejero de Sanidad, Bienestar Social y Familia, por la que se acuerda la aplicación de la tramitación de urgencia al procedimiento relativo a la convocatoria de subvenciones

Canarias

<http://www.gobiernodecanarias.org/boc/>

- Resolución de 31 de octubre de 2014, del Director, por la que se acuerda aplicar la tramitación de urgencia a la convocatoria de concesión de subvenciones públicas para la ejecución de planes de formación dirigidos prioritariamente a trabajadores ocupados, mediante convenio para el ejercicio 2014. (BOC de 06.11.2014)
- Resolución de 12 de noviembre de 2014, de la Presidenta, por la que se establecen las bases reguladoras y se aprueba la convocatoria para la concesión de subvenciones dirigidas a la inserción sociolaboral de personas en situación de exclusión social en empresas de inserción o en empresas ordinarias, cofinanciadas por el Fondo Social Europeo, para el ejercicio 2014. (BOC de 19.11.2014)
- Resolución de 12 de noviembre de 2014, de la Presidenta, por la que se corrigen errores en la Resolución de 27 de octubre de 2014, que aprueba la convocatoria para conceder subvenciones destinadas al desarrollo de proyectos generadores de empleo en colaboración con los Cabildos Insulares de la Comunidad Autónoma de Canarias en el ejercicio 2014 en los que se incorporen planes de formación que mejoren la empleabilidad de los trabajadores participantes, dentro del Programa de Garantía Juvenil al ir dirigidos, prioritariamente, a jóvenes menores de 25 años. (BOC de 20.11.2014)
- Resolución de 17 de noviembre de 2014, del Director, por la que se amplía la dotación económica de la convocatoria para la concesión de subvenciones destinadas a la financiación del Programa de Formación en Alternancia con el Empleo para el ejercicio 2014, en régimen de concurrencia competitiva, convocadas por Resolución de 29 de julio de 2014, de la Presidenta. (BOC de 21.11.2014)
- Resolución de 17 de noviembre de 2014, de la Presidenta, por la que se procede a la ampliación de crédito disponible de la convocatoria de 10 de julio de 2014, de concesión de subvenciones en el ámbito de la colaboración con la Comunidad Autónoma, Universidades e Instituciones sin ánimo de lucro con centro de trabajo en esta Comunidad Autónoma, que contraten a trabajadores desempleados para la realización de obras

y servicios de interés general y social en el ejercicio 2014. (BOC de 25.11.2014).

Cantabria

<http://boc.cantabria.es/boces/>

- Resolución de 10 de noviembre de 2014, por la que se declaran sujetas al trámite de supervisión de la actuación generadora del gasto a los organismos autónomos Servicio Cántabro de Empleo e Instituto Cántabro de Servicios Sociales, a partir del 1 de enero de 2015. (BOC de 20.11.2014)
- Orden SAN/63/2014, de 19 de noviembre, por la que se regula el funcionamiento de la Comisión de Adopciones de la Subdirección de Infancia, Adolescencia y Familia del Instituto Cántabro de Servicios Sociales. (BOC de 28.11.2014)
- Orden SAN/64/2014, de 19 de noviembre, por la que se regula el funcionamiento del Comité de Tutela de la Subdirección de Infancia, Adolescencia y Familia del Instituto Cántabro de Servicios Sociales. (BOC de 28.11.2014).

Castilla-La Mancha

<http://docm.castillalamancha.es/>

- Resolución de 28/10/2014, del Instituto de la Mujer de Castilla-La Mancha, por la que se convocan subvenciones para la realización de proyectos dirigidos a mujeres víctimas de violencia de género, que además sufren otras discriminaciones derivadas de su pertenencia a colectivos desfavorecidos o de mayor vulnerabilidad en Castilla-La Mancha 2014-2015. (DOCM de 03.11.2014)
- Resolución de 30/10/2014, de la Dirección General de Formación, por la que se aprueba la convocatoria pública de concesión de subvenciones para la realización de programas específicos para la formación de personas con necesidades formativas especiales o que tengan dificultades para su inserción o recualificación profesional, independientemente de su situación laboral (Modalidad III) para la anualidad 2014. (DOCM de 05.11.2014)
- Resolución de 20/11/2014, de la Dirección General de Empleo y Juventud, por la que se publica la ampliación del crédito presupuestario consignado para el ejercicio 2014 para la concesión de las ayudas de la Orden

de 04/06/2014, de la Consejería de Empleo y Economía por la que se establecen las bases reguladoras para la concesión de ayudas destinadas a fomentar la creación de empleo por la contratación indefinida de trabajadores en Castilla-La Mancha, y se aprueba la convocatoria para su concesión con cargo al ejercicio presupuestario 2014. (DOCM de 25.11.2014)

- Resolución de 19/11/2014, de la Secretaría General de Asuntos Sociales y Voluntariado, por la que se publica la ampliación del crédito presupuestario disponible durante 2014 para atender las obligaciones de contenido económico derivadas de las subvenciones destinadas a proyectos de acciones humanitarias y de ayudas de emergencia. (DOCM de 27.11.2014)
- Orden de 20/11/2014, de la Consejería de Empleo y Economía, y la Consejería de Educación, Cultura y Deportes, por la que se realiza la convocatoria específica del procedimiento para la evaluación y acreditación de las competencias profesionales adquiridas a través de la experiencia laboral o de vías no formales de formación para la cualificación: Atención sociosanitaria a personas en el domicilio en la Comunidad Autónoma de Castilla-La Mancha. (DOCM de 28.11.2014).

Castilla y León

<http://bocyl.jcyl.es/>

- Resolución de 31 de octubre de 2014, de la Gerencia de Servicios Sociales, por la que se convocan ayudas individuales destinadas a favorecer la autonomía personal de personas en situación de dependencia en la Comunidad de Castilla y León para el año 2014. (BOCYL de 03.11.2014)
- Corrección de errores de la Resolución de 23 de octubre de 2014, del Servicio Público de Empleo de Castilla y León, por la que se convocan las subvenciones, cofinanciadas por el Fondo Social Europeo, destinadas a la contratación temporal de beneficiarios de Renta Garantizada de Ciudadanía y desempleados, por entidades sin ánimo de lucro, empresas de inserción y participadas, para la realización de obras y servicios de interés general y social, en la Comunidad de Castilla y León. (BOCYL de 05.11.2014)
- Orden EYE/939/2014, de 21 de octubre, por la que se establecen las bases reguladoras

de las subvenciones del Programa de Formación Profesional Específica con compromiso de inserción para jóvenes incluidos en el Sistema Nacional de Garantía Juvenil. (BOCYL de 06.11.2014)

- Orden EYE/955/2014, de 3 de noviembre, por la que se modifica la Orden EYE/1080/2013, de 26 de diciembre, por la que se convocan para el año 2014 medidas de mejora de la ocupabilidad a través de una línea de ayudas destinadas a trabajadores/as afectados por expedientes de regulación de empleo de suspensión de contratos de trabajo o reducción de la jornada y a trabajadores con 55 o más años de edad, por extinción de sus contratos de trabajo, por declaración de insolvencia de la empresa o en procedimiento concursal, en el ámbito de Castilla y León. (BOCYL de 13.11.2014)
- Resolución de 10 de noviembre de 2014, de la Dirección General de Trabajo y Prevención de Riesgos Laborales, por la que se dan instrucciones para la aplicación del procedimiento de inscripción, consulta y publicación de los actos inscribibles en el registro de convenios y acuerdos colectivos de trabajo de Castilla y León. (BOCYL de 18.11.2014)
- Resolución de 14 de noviembre de 2014, del Presidente del Servicio Público de Empleo de Castilla y León, por la que se modifica la Resolución de 12 de junio de 2014, por la que se convocan subvenciones, cofinanciables por el Fondo Social Europeo, para la realización de acciones de formación profesional para el empleo, en su modalidad de oferta, dirigidas prioritariamente a trabajadores desempleados, para los años 2014 y 2015 (código REAY ECL030), y se establece la distribución definitiva de los créditos presupuestarios destinados a financiar las subvenciones convocadas. (BOCYL de 20.11.2014).

Catalunya

<http://www20.gencat.cat/portal/site/portaldogc>

- Ley 13/2014, de 30 de octubre, de accesibilidad. (DOGC de 04.11.2014)
- Edicto de 22 de octubre de 2014, por el que se somete a información pública el Proyecto de orden por la que se actualizan los criterios funcionales de los Servicios de acogida y recuperación y de los Servicios de intervención especializada de atención a mujeres en

situación de violencia machista y sus hijos e hijas a cargo, de la cartera de servicios sociales. (DOGC de 05.11.2014)

- Orden EMO/324/2014, de 5 de noviembre, de modificación de la Orden EMO/314/2014, de 20 de octubre, por la que se aprueban las bases para la concesión de subvenciones para la realización de acciones de formación de oferta dirigidas prioritariamente a personas trabajadoras desempleadas que promueve el Servicio de Empleo de Cataluña, y se abre la convocatoria para el año 2014 (FOAP 2014). (DOGC de 07.11.2014)
- Edicto de 31 de octubre de 2014, por el que se somete a información pública el Proyecto de decreto sobre la aplicación de la cuota de reserva del 2% a favor de las personas con discapacidad en empresas de 50 o más personas trabajadoras y de las medidas alternativas de carácter excepcional a su cumplimiento. (DOGC de 07.11.2014)
- Orden EMO/325/2014, de 30 de octubre, por la que se aprueban las bases reguladoras para la concesión de subvenciones para el apoyo a la continuidad del programa aracoop y se hace pública la convocatoria para el año 2014. (DOGC de 11.11.2014)
- Orden EMO/331/2014, de 7 de noviembre, por la que se aprueban las bases reguladoras para la concesión de subvenciones para el desarrollo de actividades en materia de promoción sindical, y se hace pública la convocatoria para el año 2014. (DOGC de 13.11.2014)
- Resolución EMO/2524/2014, de 5 de noviembre, por la que se aprueban las bases reguladoras de las ayudas del Plan Esprint del Programa Start-Up Catalonia, y se abre la convocatoria para el año 2014. (DOGC de 14.11.2014)
- Resolución EMO/2525/2014, de 6 de noviembre, por la que se aprueban las bases reguladoras de las ayudas del Programa Emprendedoría Corporativa y se abre la convocatoria para el año 2014. (DOGC de 14.11.2014)
- Decreto 150/2014, de 18 de noviembre, de los servicios de acogida de las personas inmigradas y de las regresadas a Cataluña. (DOGC de 20.11.2014)

- Orden EMO/340/2014, de 10 de noviembre, por la que se aprueban las bases reguladoras para la concesión de subvenciones para la realización de los servicios integrales de orientación, acompañamiento y apoyo a la inserción de las personas con discapacidad y/o enfermedad mental, y se hace pública la convocatoria para el año 2014. (DOGC de 20.11.2014)
- Orden BSF/339/2014, de 19 de noviembre, de modificación de la Orden ASC/433/2007, de 23 de noviembre, por la que se establecen los criterios para determinar el importe de las prestaciones económicas del Sistema para la Autonomía y la Atención a la Dependencia (SAAD) en el ámbito territorial de Cataluña. (DOGC de 21.11.2014)
- Orden EMO/341/2014, de 12 de noviembre, por la que se aprueban las bases reguladoras para la concesión de subvenciones para el fomento y la promoción de cooperativas y se hace pública la convocatoria para el año 2014. (DOGC de 21.11.2014)
- Resolución EMO/2578/2014, de 17 de noviembre, por la que se hace pública la segunda ampliación para el ejercicio 2014 de los importes máximos destinados a la concesión de la subvención dirigida al fomento de la integración laboral de las personas con discapacidad en centros especiales de trabajo. (DOGC de 21.11.2014)
- Resolución EMO/2607/2014, de 20 de noviembre, de ampliación del importe máximo destinado a la concesión de subvenciones que prevé la Orden EMO/308/2014, de 15 de octubre, por la que se aprueban las bases reguladoras para la concesión de subvenciones para la incorporación de socios o socias trabajadoras/as o socios o socias de trabajo en cooperativas y sociedades laborales, y se hace pública la convocatoria para el año 2014. (DOGC de 24.11.2014)
- Resolución EMO/2610/2014, de 20 de noviembre, por la que se modifican los importes máximos destinados a la concesión de las subvenciones previstas en la Orden EMO/175/2014, de 28 de mayo. (DOGC de 24.11.2014)
- Decreto 156/2014, de 25 de noviembre, del Consejo de la Discapacidad de Cataluña. (DOGC de 27.11.2014).

Ceuta

<http://www.ceuta.es/bocce/>

Extremadura

<http://doe.juntaex.es/>

- Orden de 4 de noviembre de 2014 por la que se convoca la concesión de subvenciones para el fomento de la contratación de jóvenes titulados en Extremadura para el ejercicio 2015. (DOE de 05.11.2014)
- Anuncio de 22 de octubre de 2014 por el que se da publicidad a la ampliación del crédito asignado a la convocatoria de subvenciones destinadas al fomento del empleo de personas con discapacidad en Centros Especiales de Empleo, aprobada mediante Decreto 106/2013, de 25 de junio. (DOE de 05.11.2014)
- Resolución de 29 de octubre de 2014, de la Secretaría General, por la que se acuerda la apertura del período de información pública en relación con el anteproyecto de Ley de la Mujer Embarazada y de Apoyo a la Natalidad. (DOE de 06.11.2014)
- Decreto 235/2014, de 4 de noviembre, por el que se modifica el Decreto 25/2013, de 12 de marzo, por el que se establecen las bases reguladoras de las ayudas a asociaciones juveniles para el desarrollo de proyectos de interés general y primera convocatoria para el año 2013. (DOE de 07.11.2014)
- Decreto 236/2014, de 4 de noviembre, por el que se modifica el Decreto 58/2013, de 23 de abril, por el que se establecen las bases reguladoras de las subvenciones a proyectos de ámbito regional enmarcados en el programa de desarrollo de acciones del Plan de Juventud de Extremadura y primera convocatoria para el año 2013. (DOE de 07.11.2014)
- Orden de 4 de noviembre de 2014 por la que se aprueba la segunda convocatoria de subvenciones a conceder por la Junta de Extremadura a los Ayuntamientos de la región para la financiación de las ayudas de protección social urgente para el año 2014. (DOE de 07.11.2014)
- Decreto 238/2014, de 4 de noviembre, por el que se modifica el Decreto 68/2013, de 7 de mayo, que establece las bases reguladoras de las subvenciones para el fomento del

autoempleo en el ámbito de la Comunidad Autónoma de Extremadura y se deroga el Decreto 37/2013, de 19 de marzo, que establece las bases reguladoras de ayudas destinadas a financiar los gastos por asistencia técnica inicial necesarios para el inicio de actividades empresariales o profesionales y efectúa la primera convocatoria de dichas ayudas. (DOE de 10.11.2014)

- Resolución de 10 de noviembre de 2014, de la Secretaría General, por la que se acuerda la apertura del período de información pública en relación con el anteproyecto de Ley de Mediación Familiar de Extremadura. (DOE de 17.11.2014)
- Orden de 18 de noviembre de 2014 por la que se aprueba la convocatoria, para el ejercicio 2014, de las subvenciones para el fomento del empleo en el ámbito de la Economía Social al amparo del Decreto 126/2008, de 20 de junio. (DOE de 24.11.2014).

La Rioja

<http://www.larioja.org/npRioja/default/defaultpage.jsp?idtab=449881>

- Resolución de la Secretaría General Técnica de la Consejería de Presidencia y Justicia, de 3 de noviembre de 2014, por la que se dispone la publicación del resumen del Convenio de Colaboración suscrito entre el Gobierno de La Rioja, a través de la Consejería de Presidencia y Justicia, y diferentes empresas para el desarrollo de un programa para incorporar a las víctimas de violencia de género, doméstica o intrafamiliar al mercado laboral. (BOR de 10.11.2014)

Madrid

http://www.bocm.es/bocm/Satellite?language=es&pagename=Boletin/Page/BOCM_home

- Orden 17203/2014, de 18 de septiembre, Orden 21029/2014, de 30 de octubre, de la Consejera de Empleo, Turismo y Cultura, por la que se convocan para el año 2014 subvenciones para la financiación de planes de formación, dirigidos prioritariamente a trabajadores ocupados. (BOCM de 03.11.2014)
- Orden 22359/2014, de 13 de noviembre, por la que se amplía el plazo de presentación de solicitudes establecido en la Orden 18749/2014, de 3 de octubre, por la que se declara el importe de los créditos presupuestarios disponibles para la concesión

directa, durante el año 2014, del Programa de ayudas a trabajadores que se constituyan por cuenta propia o contraten a trabajadores desempleados, y se establece el plazo de presentación de solicitudes y el período subvencionable. (BOCM de 14.11.2014)

- Orden 2343/2014, de 31 de octubre, de la Consejería de Asuntos Sociales, por la que se convocan subvenciones destinadas a entidades sin ánimo de lucro que desarrollen proyectos dirigidos a asistir a mujeres embarazadas y a madres sin recursos con hijos de hasta tres años y a mantener una red de apoyo para 2015. (BOCM de 14.11.2014)
- Decreto 126/2014, de 20 de noviembre, por el que se aprueba el Reglamento de la Renta Mínima de Inserción en la Comunidad de Madrid. (BOCM de 21.11.2014).

Melilla

<http://www.melilla.es/melillaportal/contenedor.jsp?seccion=bome.jsp&language=es&codResi=1&layout=contenedor.jsp&codAdirecto=15>

Murcia

<http://www.borm.es/borm/vista/principal/inicio.jsf>

- Orden de 21 de octubre de 2014, de la Consejera de Sanidad y Política Social por la que se modifica la Orden de 10 de febrero de 2011, de la Consejería de Política Social, Mujer e Inmigración, por la que se establecen las normas reguladoras de las ayudas para programas de inserción. (BORM de 06.11.2014)
- Orden de 30 de octubre de 2014 de la Consejería de Sanidad y Política Social, por la que se aprueban las bases reguladoras de las subvenciones dirigidas a instituciones sin fin de lucro para el desarrollo de programas destinados a la integración socio-laboral y mejora de la empleabilidad de personas en situación o riesgo de exclusión social o con especiales dificultades. (BORM de 07.11.2014)
- Resolución de 12 de noviembre de 2014 del Director Gerente del Instituto Murciano de Acción Social por la que se convocan subvenciones dirigidas a instituciones sin fin de lucro para el desarrollo de programas destinados a la integración socio-laboral y mejora de la empleabilidad de personas en situación o riesgo de exclusión social o con

especiales dificultades, para el año 2014. (BORM de 14.11.2014)

- Resolución de 17 de noviembre de 2014 del Director Gerente del Instituto Murciano de Acción Social, por la que se convocan ayudas para programas de inserción para el año 2014. (BORM de 21.11.2014)
- Resolución de 18 de noviembre de 2014, del Director General del Servicio Regional de Empleo y Formación, por la que acuerda la aplicación de la tramitación de urgencia al procedimiento de concesión de subvenciones destinadas a la realización de acciones formativas dirigidas prioritariamente a trabajadores desempleados, en el ámbito de la Comunidad Autónoma de la Región de Murcia, para 2014. (BORM de 22.11.2014)
- Resolución de 18 de noviembre de 2014, del Director General del Servicio Regional de Empleo y Formación, por la que se publica el crédito adicional disponible con destino a financiar la convocatoria de subvenciones del Programa Mixto Empleo-Formación para 2014, y su distribución. (BORM de 22.11.2014)
- Orden de 10 de noviembre de 2014, de la Consejería de Presidencia y Empleo, por la que se aprueban las bases reguladoras para la concesión de ayudas a empresas y entidades públicas y privadas de la Región de Murcia, destinadas a financiar prácticas laborales formativas de jóvenes procedentes de regiones europeas adheridas al Programa Eurodissea. (BORM de 29.11.2014)
- Orden de 26 de noviembre de 2014 de la Consejería de Presidencia y Empleo, por la que se convocan subvenciones para el programa 3.º "Difusión y Fomento de la Economía Social" regulado en la Orden de 7 de abril de 2014 de la Consejería de Educación, Universidades y Empleo. (BORM de 29.11.2014).

Navarra

http://www.navarra.es/home_es/Actualidad/BON/

- Resolución 2190/2014, de 10 de octubre, de la Directora Gerente del Servicio Navarro de Empleo, por la que se libera el gasto para 2014 de diversas subvenciones cuya concesión y gestión corresponde al Servicio Navarro de Empleo. (BON de 04.11.2014)

- Resolución 2334/2014, de 10 de noviembre, de la Directora Gerente del Servicio Navarro de Empleo, por la que se regula la concesión de subvenciones a las empresas que contraten jóvenes desempleados menores de 25 años o menores de 30 si tienen reconocida una discapacidad, para la realización, seguimiento y evaluación de planes y medidas de igualdad y conciliación de la vida personal, laboral y familiar. (BON de 14.11.2014)
- Ley foral 22/2014, de 12 de noviembre, por la que se crea el Consejo Navarro del Diálogo Social en Navarra. (BON de 24.11.2014)
- Resolución 2298/2014, de 30 de octubre, de la Directora Gerente del Servicio Navarro de Empleo, por la que se modifica la Resolución 178/2012, de 17 de febrero, del Director Gerente del Servicio Navarro de Empleo, por la que se aprueban las bases reguladoras y la convocatoria de subvenciones para la realización de acciones de orientación y seguimiento para la inserción laboral, en aplicación de lo dispuesto en el Decreto Foral 59/2013, de 11 de septiembre, por el que se regulan las obligaciones de transparencia de los beneficiarios de subvenciones con cargo a los Presupuestos Generales de Navarra. (BON de 27.11.2014)
- Resolución, 2473/2014, de 19 de noviembre, de, de la Directora Gerente del Servicio Navarro de Empleo, por la que se modifica la Resolución 106/2014 de 7 de febrero, de la Directora Gerente del Servicio Navarro de Empleo, por la que se autoriza el gasto de 940.875 euros para las subvenciones, a autónomos por inversiones, reguladas por Resolución 1516/2009, de 27 de abril, del Director Gerente del Servicio Navarro de Empleo, con cargo a la Partida 15100 170001 7709 241100 "Plan de Empleo. Subvenciones al autoempleo para inversiones PO FSE Navarra CCI 2007ES052PO009", del presupuesto de gastos de 2012 prorrogados para el año 2014. (BON de 27.11.2014).

País Vasco

<https://www.euskadi.net/r48-bopv2/es/bopv2/datos/Ultimo.shtml>

- Resolución de 30 de septiembre de 2014, Acuerdo de encomienda de gestión entre Lanbide-Servicio Vasco de Empleo y el Departamento de Educación, Política Lingüística y Cultura, para la programación de Acciones Formativas derivadas de las

necesidades detectadas en la convocatoria del procedimiento de evaluación y acreditación de competencias profesionales adquiridas por la experiencia laboral y/o vías no formales de formación convocado mediante Resolución de 12 de diciembre de 2013, del Viceconsejero de Formación Profesional y del Viceconsejero de Empleo y Trabajo (publicada en el BOPV de 27-12-2013). (BOPV de 03.11.2014).

- Resolución de 24 de octubre de 2014, del Director General de Lanbide-Servicio Vasco de Empleo, por la que se da publicidad a la modificación del importe total de los recursos económicos destinados a la financiación de la convocatoria de ayudas de apoyo a de las personas emprendedoras, aprobada por Acuerdo del Consejo de Administración de Lanbide-Servicio Vasco de Empleo, adoptado en su sesión del 28 de julio de 2014. (BOPV de 03.11.2014).
- Resolución conjunta del 27 de octubre de 2014, del Viceconsejero de Formación Profesional y del Viceconsejero de Empleo y Trabajo, por la que se convoca el procedimiento de evaluación y acreditación de competencias profesionales adquiridas por la experiencia laboral y/o vías no formales de formación, en ciertas unidades de competencia. (BOPV de 03.11.2014).
- Orden de 5 de noviembre de 2014, del Consejero de Empleo y Políticas Sociales, por la que efectúa para el año 2015 la convocatoria prevista en el Decreto 271/2012, de 4 de diciembre, por el que se regulan las subvenciones para el fomento de actividades del tercer sector en el ámbito de la intervención social en el País Vasco. (BOPV de 11.11.2014).
- Resolución de 14 de octubre de 2014, de la Directora General de Osalan-Instituto Vasco de Seguridad y Salud Laborales, por la que se da publicidad a las resoluciones relativas a la autorización de la impartición de la Formación Básica de Delegados y Delegadas de Prevención, para el ejercicio 2014 (BOPV de 17.11.2014).
- Ley 3/2014, de 13 de noviembre, del Plan Vasco de Estadística 2014-2017. (BOPV de 19.11.2014).
- Orden de 29 de octubre de 2014, del Consejero de Empleo y Políticas Sociales, por la

Publicacions e normativa

Publicacions e normativa

que se establece el procedimiento de concesión y de pago de la ayuda económica a las mujeres víctimas de violencia de género, prevista en el artículo 27 de la Ley orgánica 1/2004, de 28 de diciembre, de medidas de protección integral contra la violencia de género. (BOPV de 19.11.2014).

• Norma foral 12/2014, de 6 de noviembre, por la que se crea el organismo autónomo foral «Kabia» para la gestión, prestación y ejecución de servicios sociales. (BOPV 26.11.2014).

• Norma foral 10/2014, de 27 de octubre, de Bases por la que se delega en la Diputación Foral de Gipuzkoa la elaboración de un Plan Extraordinario de carácter plurianual para hacer frente a la crisis económica, luchar contra el desempleo e incrementar la competitividad del tejido económico de Gipuzkoa, 2015-2016. (BOPV de 27.11.2014).

• Norma foral 11/2014, de 29 de octubre, de incorporación de cláusulas contractuales relativas a la compra pública socialmente responsable en la contratación del sector público foral. (BOPV de 27.11.2014).

• Corrección de errores de la Orden de 5 de noviembre de 2014, del Consejero de Empleo y Políticas Sociales, por la que efectúa para el año 2015 la convocatoria prevista en el Decreto 271/2012, de 4 de diciembre, por el que se regulan las subvenciones para el fomento de actividades del tercer sector en el ámbito de la intervención social en el País Vasco. (BOPV 27.11.2014).

Valencia

<http://www.docv.gva.es/portal/>

• Resolución de 28 de octubre de 2014, del secretario autonómico de Economía y Empleo y director general del Servicio Valenciano de Empleo y Formación, por la que se publica la ampliación de los créditos máximos que han de financiar las subvenciones destinadas a la implantación de planes integrales de empleo con apoyo para personas desempleadas con discapacidad para el periodo 2014-2015, reguladas en la Orden 24/2014, de 16 de julio, de la Consellería de Economía, Industria, Turismo y Empleo (DOCV de 03.11.2014)

• Resolución de 20 de octubre 2014, de la Presidencia del INVASSAT, por la que se regula el procedimiento de concesión, en el

año 2015, de las distinciones en prevención de riesgos laborales de la Comunitat Valenciana. (DOCV de 04.11.2014).

• Orden 33/2014, de 31 de octubre, de la Consellería de Economía, Industria, Turismo y Empleo, por la que se crea la Red de Entidades de Orientación Laboral de la Comunitat Valenciana y se regula el procedimiento para la inscripción de las entidades que realicen acciones de orientación laboral en el ámbito territorial de la Comunitat Valenciana. (DOCV de 05.11.2014)

• Resolución de 20 de octubre de 2014, de la consellera de Bienestar Social, por la que se da publicidad a los créditos para las ayudas de emergencia, mediante el derecho a la percepción de una cuantía económica de pago único para las mujeres víctimas de violencia que carezcan de medios suficientes para atender sus necesidades más urgentes en caso de emergencias (DOCV de 12.11.2014)

• Resolución de 10 de noviembre de 2014, del conseller de Economía, Industria, Turismo y Empleo, por la que se publica la ampliación de los créditos máximos que han de financiar las subvenciones destinadas a la contratación de personas desempleadas en el programa de empleo público de interés general y social para la realización de actuaciones en el medio natural de municipios de zonas de interior, para el ejercicio 2014, reguladas en la Orden 27/2014, de 30 de julio (DOCV de 12.11.2014)

• Resolución de 10 de noviembre de 2014, del secretario autonómico de Economía y Empleo, por la que se da publicidad a las líneas de crédito y a los importes globales máximos destinados a financiar las medidas contempladas en las órdenes de la Consellería de Economía, Hacienda y Empleo, de 22 de octubre de 2008; 10 de julio de 2009, y en las órdenes 33/2010 y 34/2010, de 30 de agosto de 2010, por las que se regulan y convocan subvenciones para facilitar la reinserción laboral de los trabajadores excedentes de los sectores textil y de la confección, de fabricación y componentes de calzado, curtidos y marroquinería, del juguete y del mueble (DOCV de 12.11.2014).

• Resolución de 5 de noviembre de 2014, de la Consellera de Bienestar Social, de la convocatoria realizada mediante Orden 12/2014, de 20 de mayo, de subvenciones a organizaciones no gubernamentales para el

desarrollo (ONGD), para la cofinanciación de proyectos de cooperación internacional para el desarrollo a ejecutar en países y poblaciones estructuralmente empobrecidos. (DOCV de 13.11.2014).

• Orden 35/2014, de 13 de noviembre, del conseller de Economía, Industria, Turismo y Empleo, por la que se determina el origen de los fondos correspondientes a las ayudas a la contratación indefinida de personas con discapacidad, establecidas en el artículo 7 de la Orden 20/2014, de 1 de julio, por la que se convocan las ayudas destinadas al fomento del empleo de las personas con discapacidad en empresas ordinarias, en el ejercicio 2014 (DOCV de 17.11.2014).

• Orden 20/2014, de 12 de noviembre, de la Consellería de Bienestar Social, que modifica y amplía los plazos de justificación de gastos de determinadas ayudas contenidas en la Orden 2/2014, de 12 de febrero, de 2014, por la que se regulan las bases para la concesión de ayudas y subvenciones para la atención a personas con discapacidad o con enfermedad mental crónica y para la promoción de la accesibilidad, y se hace pública su convocatoria para el año 2014 (DOCV de 18.11.2014).

• Resolución de 14 de noviembre de 2014, de la Secretaría Autonómica de Economía y Empleo, por la que se abre una fase adicional a las previstas en el artículo 12.5 de la Orden 18/2014, de 27 de junio, de la Consellería de Economía, Industria, Turismo y Empleo, por la que se determina el programa de formación profesional para el empleo y se regulan y convocan subvenciones para la realización de acciones formativas dirigidas prioritariamente a personas desempleadas durante el ejercicio de 2014. (DOCV de 19.11.2014).

• Resolución de 18 de noviembre de 2014, del director general de la Juventud y del Institut Valencià de la Joventut.Generalitat Jove, por la que se procede a la concesión de las solicitudes presentadas al amparo de la Orden 9/2014, de 6 de mayo, de la Consellería de Bienestar Social, por la que se convocó concurso público para la concesión de ayudas a consejos locales de la juventud, para el año 2014 (DOCV de 21.11.2014).

• Resolución de 18 de noviembre de 2014, del secretario autonómico de Economía y Empleo y director general del Servicio Valenciano de Empleo y Formación, por la que se publica la

ampliación de los créditos máximos que han de financiar las subvenciones públicas destinadas a la creación o mantenimiento de las unidades de apoyo a la actividad profesional, reguladas en la Orden 17/2014, de 23 de junio (DOCV de 21.11.2014).

• Resolución de 12 de noviembre de 2014, del director general de Trabajo, por la que



• Resolución de 20 de octubre de 2014, de la Secretaría de Estado de Servicios Sociales e Igualdad, por la que se conceden los Premios Estatales al Voluntariado Social 2014. (BOE nº 270, do 07.11.2014).

• Orden ESS/2097/2014, de 29 de octubre, por la que se distribuyen territorialmente para el ejercicio económico de 2014, para su gestión por las comunidades autónomas con competencias asumidas, subvenciones del ámbito laboral financiadas con cargo a los Presupuestos Generales del Estado. (BOE nº 272, do 10.11.2014).

• Orden ESS/2098/2014, de 6 de noviembre, por la que se modifica el anexo de la Orden de 27 de diciembre de 1994, por la que se aprueba el modelo de recibo individual de salarios. (BOE nº 273, do 11.11.2014).

• Corrección de errores del Real Decreto 751/2014, de 5 de septiembre, por el que se aprueba la Estrategia Española de Activación para el Empleo 2014-2016. (BOE nº 276, do 14.11.2014).

• Resolución de 3 de octubre de 2014, de la Secretaría de Estado de Educación, Formación Profesional y Universidades, por la que se convocan los Premios Nacionales de Formación Profesional de grado superior correspondientes al curso 2012-2013. (BOE nº 276, do 14.11.2014).

• Resolución de 7 de octubre de 2014, de la Secretaría de Estado de Servicios Sociales e Igualdad, por la que se convoca Premio de la Delegación

de da publicidad a la dotación económica de las ayudas contempladas en el título I de la Orden 31/2014, de 23 de octubre, para la jubilación de trabajadores y trabajadoras residentes en la Comunitat Valenciana para el ejercicio 2014 (DOCV de 24.11.2014).

• Resolución de 17 de noviembre de 2014, de la consellera de Bienestar Social, por la

del Gobierno para la Violencia de Género a tesis doctorales sobre violencia de género, para el año 2014. (BOE nº 277, do 15.11.2014).

• Resolución de 13 de octubre de 2014, de la Dirección General de Arquitectura, Vivienda y Suelo, por la que se publica el Convenio de colaboración con la Comunidad Autónoma de Galicia, para la ejecución del Plan Estatal de Fomento del alquiler de viviendas, la rehabilitación edificatoria, y la regeneración y renovación urbanas, 2013-2016. (BOE nº 278, do 17.11.2014).

• Resolución de 23 de octubre de 2014, del Consejo Económico y Social, por la que se convoca concurso para la adjudicación de becas de titulados universitarios superiores, para la realización de estudios y trabajos en las materias competencia del Consejo Económico y Social, a desarrollar durante el año 2015. (BOE nº 278, do 17.11.2014).

• Resolución de 17 de octubre de 2014, de la Secretaría de Estado de Servicios Sociales e Igualdad, por la que se publican las ayudas económicas a entidades privadas sin fines de lucro y de ámbito estatal, con cargo al Fondo de Bienes decomisados por tráfico ilícito de drogas y otros delitos relacionados, en aplicación de la Ley 17/2003, de 29 de mayo. (BOE nº 279, do 18.11.2014).

• Orden ECD/2159/2014, de 7 de noviembre, por la que se establecen convalidaciones entre módulos profesionales de formación profesional del Siste-

ma Educativo Español y medidas para su aplicación y se modifica la Orden de 20 de diciembre de 2001, por la que se determinan convalidaciones de estudios de formación profesional específica derivada de la Ley Orgánica 1/1990, de 3 de octubre, de Ordenación General del Sistema Educativo. (BOE nº 281, do 20.11.2014).

• Ley 24/2014, de 20 de noviembre, por la que se crea el Consejo General de Colegios de Terapeutas Ocupacionales. (BOE nº 282, do 21.11.2014).

• Resolución de 30 de octubre de 2014, del Instituto de la Juventud, por la que se conceden los Premios Nacionales de Juventud para el año 2014. (BOE nº 282, do 21.11.2014).

• Resolución de 17 de noviembre de 2014, de la Secretaría de Estado de Administraciones Públicas, por la que se establece el calendario de días inhábiles en el ámbito de la Administración General del Estado para el año 2015, a efectos de cómputos de plazos. (BOE nº 287, do 27.11.2014).

• Ley 25/2014, de 27 de noviembre, de Tratados y otros Acuerdos Internacionales. (BOE nº 288, do 28.11.2014).

• Ley 27/2014, de 27 de noviembre, del Impuesto sobre Sociedades. (BOE nº 288, do 28.11.2014).

• Ley 29/2014, de 28 de noviembre, de Régimen del Personal de la Guardia Civil. (BOE nº 289, do 29.11.2014).

<http://www.boe.es/>



EUR-Lex

<http://eur-lex.europa.eu/homepage.html>

- ▶ Decisión de Ejecución de la Comisión, de 16 de octubre de 2014, por la que se establecen las normas de desarrollo de la Decisión no 1313/2013/UE del Parlamento Europeo y del Consejo, relativa a un Mecanismo de Protección Civil de la Unión, y por la que se derogan las Decisiones 2004/277/CE, Euratom y 2007/606/CE, Euratom [notificada con el número C(2014) 7489] (1) (DOUE L 320, do 06.11.2014).
- ▶ Dictamen del Comité de las Regiones - Una estrategia europea para un mayor crecimiento y empleo en el turismo costero y marítimo (DOUE C 415, do 20.11.2014).
- ▶ Dictamen del Comité de las Regiones - La movilidad en las regiones con desventajas geográficas y demográficas (DOUE C 415, do 20.11.2014).
- ▶ Dictamen del Comité de las Regiones - Plataforma europea de lucha contra el trabajo no declarado (DOUE C 415, do 20.11.2014).
- ▶ Reglamento de Ejecución (UE) nº 1244/2014 de la Comisión, de 20 de noviembre de 2014, por el que se establecen las normas de aplicación del Reglamento (UE) no 375/2014 del Parlamento Europeo y del Consejo, por el que se crea el Cuerpo Voluntario Europeo de Ayuda Humanitaria («iniciativa Voluntarios de Ayuda de la UE») (1) (DOUE L 334, do 21.11.2014).
- ▶ Dictamen del Comité Económico y Social Europeo sobre el tema Medidas para favorecer el empleo juvenil — Buenas prácticas — Dictamen exploratorio (Presidencia griega) (DOUE C 424, do 26.11.2014).
- ▶ Dictamen del Comité Económico y Social Europeo sobre la Propuesta de Reglamento del Parlamento Europeo y del Consejo relativo a un lamento Europeo y del Consejo relativo a una red europea de servicios de empleo, al acceso de los trabajadores a los servicios de movilidad y a la mayor integración de los mercados de trabajo -COM(2014) 6 final -2014/0002 (COD) (DOUE C 424, do 26.11.2014).
- ▶ Decisión del Comité Mixto del EEE nº 148/2014, de 27 de junio de 2014, por la que se modifica el Protocolo 31 del Acuerdo EEE, sobre la cooperación en sectores específicos no incluidos en las cuatro libertades (DOUE L 342, do 27.11.2014).
- ▶ Convocatoria de propuestas EACEA/33/2014 en el marco del programa Erasmus+ - Acción clave 3: Apoyo a la reforma de las políticas - Iniciativas prospectivas - Proyectos europeos de cooperación prospectiva en los ámbitos de la educación, la formación y la juventud (DOUE C 425, do 27.11.2014).

<http://www.pantallasamigas.net/xunta/nonsexting/>

Promove



XUNTA
DE GALICIA

Desenvolvemento



PantallasAmigas

Apoia





Realizar sexting ou producir imaxes íntimas propias nun formato dixital e cedelas a outras persoas é unha decisión persoal. Pode que ti atopes moitos motivos para facelo. Aquí queremos compartir contigo outras 10 razóns polas que o sexting se pode converter nunha práctica de risco.

Báixaas en